

Świeradów-Zdrój
górskie uzdrowisko

RAPORT

o stanie Gminy

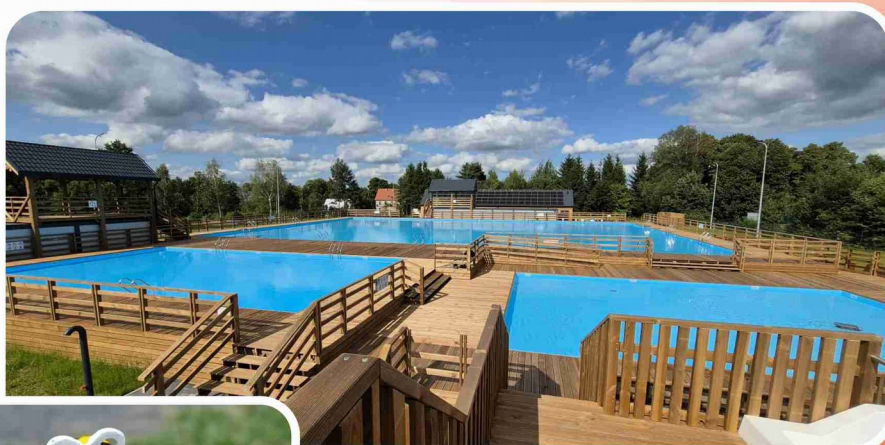

za rok 2025

RAPORT O STANIE GMINY MIEJSKIEJ ŚWIERADÓW–ZDRÓJ ZA 2025 ROK

Na podstawie art. 28aa ust 1 ustawy z dnia 08 marca 1990 o samorządzie gminnym (tekst jednolity: Dz. U. z 2025 roku poz. 1153), Burmistrz Miasta Świeradów -Zdrój przedstawia raport o stanie gminy za 2025 rok:

Spis treści:

- I. Wprowadzenie.**
- II. Charakterystyka Gminy.**
- III. Realizacja polityk, programów i strategii.**
- IV. Planowanie Przestrzenne.**
- V. Finanse Gminy.**
- VI. Rada Miasta Świeradów-Zdrój.**
- VII. Urząd Miasta Świeradów-Zdrój.**
- VIII. Mieszkańcy.**
- IX. Przedsiębiorczość, koncesje alkoholowe.**
- X. Pomoc społeczna i profilaktyka uzależnień.**
- XI. Inwestycje.**
- XII. Transport publiczny.**
- XIII. Gospodarka mieszkaniowa.**
- XIV. Gospodarka komunalna – odpady.**
- XV. Gospodarka komunalna – wodociągi i kanalizacja.**
- XVI. Gospodarka komunalna – cmentarze.**
- XVII. Ochrona Środowiska.**
- XVIII. Infrastruktura drogowa i oświetlenie.**
- XIX. Edukacja.**
- XX. Kultura i promocja.**
- XXI. Turystyka, kultura fizyczna, sport i rekreacja.**
- XXII. Organizacje pozarządowe i społeczne.**
- XXIII. Bezpieczeństwo.**
- XXIV. Debata nad raportem – przydatne informacje.**

I. WPROWADZENIE.



Szanowni Mieszkańcy Świeradowa-Zdroju,

rok 2025 był dla naszej gminy czasem ważnych decyzji, konsekwentnej pracy i realizacji kolejnych etapów rozwoju. Był to rok, w którym szczególnego znaczenia nabrały odpowiedzialność za finanse publiczne, troska o jakość codziennego życia mieszkańców, rozwój infrastruktury oraz planowanie przyszłości miasta w perspektywie nadchodzącej dekady.

Przekazując Państwu Raport o stanie Gminy Miejskiej Świeradów-Zdrój za rok 2025, chcę zaprosić Państwa do spojrzenia na nasze miasto nie tylko przez pryzmat liczb, uchwał, inwestycji i zrealizowanych zadań, ale także przez pryzmat wspólnoty, którą razem tworzymy. To podsumowanie pokazuje, jak wiele obszarów składa się na codzienne funkcjonowanie gminy - od edukacji,

pomocy społecznej i bezpieczeństwa, przez transport, gospodarkę komunalną i ochronę środowiska, aż po kulturę, turystykę, sport oraz działania na rzecz dalszego rozwoju uzdrowiska.

Miniony rok przyniósł zarówno konkretne efekty prowadzonych działań, jak i ważne wnioski na przyszłość. Kontynuowaliśmy realizację bieżących zadań służących mieszkańcom, a jednocześnie rozpoczęliśmy myślenie o nowej perspektywie strategicznej dla miasta na lata 2027–2037. Dotychczasowa Strategia Rozwoju Gminy Miejskiej Świeradów-Zdrój na lata 2016–2026 zbliża się do końca, dlatego był to czas refleksji nad tym, co już udało się osiągnąć, ale także nad tym, jakie potrzeby i wyzwania stoją dziś przed naszym uzdrowiskiem.

Szczególnie ważne było dla nas zachowanie stabilności finansowej gminy. Pomimo rosnących kosztów funkcjonowania miasta, inflacji, wydatków związanych z energią, utrzymaniem infrastruktury oraz realizacją zadań publicznych, budżet 2025 roku został wykonany z nadwyżką. Osiągnięte dochody i racjonalnie prowadzone wydatki pozwoliły nam nie tylko zabezpieczać codzienne potrzeby mieszkańców, ale również prowadzić istotne inwestycje. To dowód na to, że nawet w wymagających warunkach można działać odpowiedzialnie, konsekwentnie i z myślą o przyszłości.

W 2025 roku kontynuowaliśmy przedsięwzięcia, które bezpośrednio wpływają na jakość życia mieszkańców oraz funkcjonowanie miasta. Wśród najważniejszych działań znalazły się inwestycje w infrastrukturę wodociągową, transport publiczny, drogi, gospodarkę komunalną, obiekty użyteczności publicznej oraz opiekę nad najmłodszymi mieszkańcami. Duże znaczenie miały działania związane z zakupem taboru zeroemisyjnego na potrzeby transportu publicznego, rozbudową zaplecza komunikacyjnego, przebudową dróg gminnych, rozbudową sieci wodociągowej, a także utworzeniem i doposażeniem Żłobka Miejskiego „Żabka”. To inwestycje, które budują miasto bardziej dostępne, bezpieczne, nowoczesne i przyjazne rodzinom.

Miniony rok był także ważny z punktu widzenia planowania przestrzennego i rewitalizacji. Uchwalenie Gminnego Programu Rewitalizacji dla Gminy Miejskiej Świeradów-Zdrój na lata 2024–2030 wyznaczyło kierunki działań służących poprawie jakości przestrzeni publicznych, aktywizacji społecznej, wsparciu osób w trudniejszej sytuacji oraz rozwojowi zielono-niebieskiej infrastruktury. Przed nami ważne zadania dotyczące m.in. Parku Zdrojowego, Klubu Seniora oraz modernizacji budynków i przestrzeni, które powinny służyć mieszkańcom w sposób funkcjonalny, estetyczny i dostępny dla wszystkich.

Świeradów-Zdrój pozostaje miastem wyjątkowym - uzdrowiskiem, miejscem o niezwykłych walorach przyrodniczych, turystycznych i kulturowych. Naszą siłą są wody lecznicze, tradycja uzdrowskowska, Góry Izerskie, Czarniawa-Zdrój, Dom Zdrojowy, kolej gondolowa, trasy rowerowe, szlaki piesze, wydarzenia kulturalne, obiekty edukacyjne i rekreacyjne oraz aktywność mieszkańców. Jednocześnie mamy świadomość, że rozwój turystyki musi iść w parze z troską o codzienny komfort ży-

cia osób, które tutaj mieszkają przez cały rok. Dlatego tak ważne jest dla nas poszukiwanie równowagi między funkcją turystyczną, uzdrowiskową, gospodarczą i społeczną miasta.

Raport pokazuje również, jak szeroki jest zakres zadań realizowanych przez gminę. To finanse, inwestycje, pomoc społeczna, edukacja, kultura, promocja, bezpieczeństwo, gospodarka mieszkaniowa, ochrona środowiska, infrastruktura drogowa, oświetlenie, wodociągi, kanalizacja, odpady, sport, rekreacja, współpraca z organizacjami pozarządowymi oraz codzienna obsługa mieszkańców przez urząd i jednostki organizacyjne. Za każdą z tych dziedzin stoją konkretne decyzje, praca ludzi i realne potrzeby naszej wspólnoty.

Mam świadomość, że przed nami wciąż wiele wyzwań. Dotyczą one m.in. dalszej modernizacji infrastruktury, poprawy dostępności usług publicznych, troski o środowisko, retencji wód, efektywności energetycznej, wsparcia seniorów, rodzin i dzieci, rozwoju edukacji, a także wzmocnienia dialogu z mieszkańcami. Rok 2025 pokazał jednak, że Świeradów-Zdrój jest gminą świadomą swojej drogi - potrafiącą łączyć rozwój z odpowiedzialnością, tradycję z nowoczesnością oraz potrzeby mieszkańców z potencjałem turystycznym i uzdrowiskowym miasta.

Dziękuję mieszkańcom, radnym Rady Miejskiej, pracownikom Urzędu Miasta, jednostkom organizacyjnym gminy, organizacjom społecznym, przedsiębiorcom, partnerom oraz wszystkim osobom, które w 2025 roku swoją pracą, zaangażowaniem i troską przyczyniły się do rozwoju naszego miasta.

Podziękowania

Pragnę także podziękować wszystkim pracownikom Urzędu Miasta, Kierownikom Referatów, Kierownikom Jednostek, Panu Skarbnikowi Emilowi Mrożkowi, Zastępcy Burmistrza Miasta Pani Dorocie Marek, służbom oraz wszystkim, którzy brali czynny udział w przygotowaniu niezbędnych materiałów do Raportu o Stanie Gminy za 2025 r.

Z wyrazami szacunku,

*Burmistrz Miasta Świeradów-Zdrój
Edyta Wilczacka*

Świeradów-Zdrój 29.05.2026 r.

II. CHARAKTERYSTYKA GMINY.

1. Położenie i ogólna charakterystyka miasta Świeradów-Zdrój.

Miasto Świeradów-Zdrój położone jest w południowo-zachodniej części województwa dolnośląskiego, przy granicy państwa z Republiką Czeską, w powiecie lubańskim w odległości ok. 32 km na południowy zachód od siedziby powiatu i ok. 35 km na zachód od Jeleniej Góry. Do Wrocławia odległość wynosi ok. 160 km. Przez jego teren przebiegają drogi wojewódzkie nr 361 - w kierunku granicy z Czechami i nr 358 do Szklarskiej Poręby. Miasto graniczy z gminą Mirsk - od wschodu, południa i południowego zachodu, z gminą Leśna - od północy, z Republiką Czeską - na krótkim odcinku od zachodu. Powierzchnia Świeradowa-Zdroju wynosi 20,75 km².

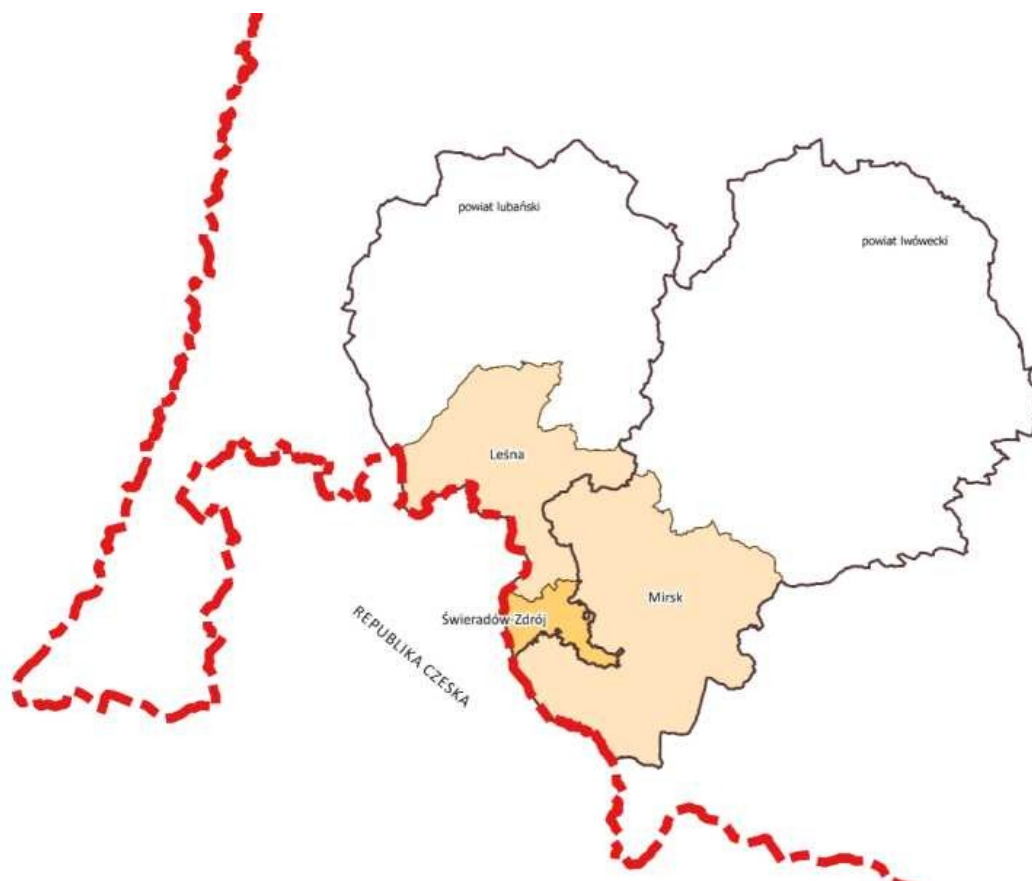

Rys. Położenie miasta Świeradów-Zdrój w stosunku do gmin sąsiednich z przynależnością do powiatów.

W granicach administracyjnych miasta znajdują się dwie jednostki osadnicze: **Świeradów-Zdrój**, położony w dolinie Kwisy, oraz **Czerniawa-Zdrój**, zlokalizowana w dolinie Czarnego Potoku. Jednostki te są wyraźnie zróżnicowane pod względem przestrzennym, funkcjonalnym i uzdrowiskowym. Świeradów-Zdrój jest miejscowością o silnie rozwiniętej funkcji turystycznej i uzdrowiskowej, dysponującą rozbudowaną bazą noclegową, rekreacyjną oraz zasobami wód leczniczych, które stanowią jeden z najważniejszych walorów miasta.

Czerniawa-Zdrój, mimo że nie posiada wyodrębnionego centrum urbanistycznego, jest niezwykle urokliwą i kameralną częścią miasta, wyróżniającą się malowniczym położeniem, spokojnym charakterem zabudowy oraz cennymi walorami krajobrazowymi i przyrodniczymi. Jednocześnie Czerniawa-Zdrój nie jest jedynie uzupełnieniem oferty Świeradowa-Zdroju, lecz stanowi **odrębne uzdrowisko**, posiadające własny statut oraz właściwe sobie walory lecznicze, związane zarówno z występującymi wodami leczniczymi, jak i korzystnymi właściwościami klimatu. Jej potencjał uzdrowiskowy ma zatem odmienny i samodzielny charakter w stosunku do uzdrowiska Świeradów-Zdrój. Szczególną wartością Gminy Miejskiej Świeradów-Zdrój jest fakt, że w granicach jednej jed-

nostki administracyjnej funkcjonują **dwie odrębne uzdrowiska: Świeradów-Zdrój i Czerniawa-Zdrój**, posiadające osobne statuty uzdrowiskowe oraz własne uwarunkowania lecznicze wynikające z zasobów wód i klimatu. Jest to rozwiązanie wyjątkowe i rzadko spotykane, stanowiące istotny wyróżnik miasta również w szerszej, europejskiej perspektywie. Obie części miasta, zachowując swoją odrębność i indywidualny charakter, wspólnie tworzą unikatowy potencjał uzdrowiskowy, turystyczny i rozwojowy Świeradowa-Zdroju.

Układ komunikacyjny miasta Świeradów-Zdrój oparty jest o dwie drogi wojewódzkie nr 361 - z Krzewia Wielkiego do Czerniawy-Zdrój (do przejścia granicznego z Republiką Czeską) i nr 358 - ze Świeradowa-Zdroju do Szklarskiej Poręby) oraz pozostałe drogi gminne. Na terenie miasta funkcjonuje obecnie komunikacja kolejowa.

Spośród powierzchniowych form ochrony przyrody, na terenie miasta Świeradów-Zdrój możemy wyróżnić Obszar Specjalnej Ochrony ptaków PLB020009 „Góry Izerskie”, Specjalny Obszar Ochrony Siedlisk PLH020102 „Łąki Gór i Pogórza Izerskiego” oraz Specjalny Obszar Ochrony Siedlisk PLH020047 „Torfowiska Gór Izerskich”.

W granicach miasta Świeradów-Zdrój dominują kompleksy leśne, którym towarzyszą tereny otwarte łąk, pastwisk i obszarów rolniczych. Największą powierzchnią w strukturze użytkowania gruntów odznaczają się lasy stanowiąc 42,99% powierzchni gminy. Znaczną część terenów zajmują użytki rolne - ok. 41,35%, przy czym w ich strukturze dominują pastwiska. Grunty zabudowane i zurbanizowane stanowią ok. 14,6%, z czego połowę stanowią tereny mieszkaniowe i inne tereny zabudowane, stanowiące grunty pod zabudową m. in. usługową czy rekreacyjną.

Tereny wg użytkowania	Powierzchnia w ha	Udział % w ogólnej powierzchni Miasta Świeradów-Zdrój
użytki rolne, w tym:	858,00	41,35%
<i>grunty orne</i>	200,00	9,64%
<i>sady</i>	6,00	0,29%
<i>łąki trwale</i>	230,00	11,08%
<i>pastwiska</i>	347,00	16,72%
<i>grunty rolne zabudowane</i>	35,00	1,69%
<i>grunty pod stawami i rowami</i>	16,00	0,77%
<i>grunty zadrzewione na użytkach rolnych</i>	22,00	1,06%
<i>nieużytki</i>	2,00	0,10%
lasy	892,00	42,99%
tereny zabudowane i zurbanizowane, w tym:	303,00	14,60%
<i>tereny mieszkaniowe</i>	69,00	3,33%
<i>tereny przemysłowe</i>	1,00	0,05%
<i>inne tereny zabudowane</i>	76,00	3,66%
<i>zurbanizowane tereny niezabudowane</i>	36,00	1,73%
<i>tereny rekreacyjno-wypoczynkowe</i>	36,00	1,73%
<i>drogi</i>	74,00	3,57%
<i>tereny kolejowe</i>	10,00	0,48%
<i>inne tereny komunikacyjne</i>	1,00	0,05%
grunty pod wodami	22,00	1,06%
RAZEM	2 075,00	100,00%

Tabela: Bilans terenów wg rodzajów użytkowania.

1) Tereny zamknięte.

W granicach miasta Świeradów-Zdrój brak jest terenów zamkniętych, ustalonych przez mini-

stra właściwego do spraw transportu, będących własnością Skarbu Państwa w użytkowaniu wieczystym PKP S.A. oraz terenów zamkniętych MON, zgodnie z art.2 ust. 9 ustawy z dnia 17 maja 1989 r. Prawo geodezyjne i kartograficzne.

2) Sieć osadnicza.

System osadniczy miasta Świeradów-Zdrój składa się z 6 obrębów. Miasto jest siedzibą władz samorządowych. Miasto ma wykształcony historyczny układ urbanistyczny z wyraźnym centrum skoncentrowanym w rejonie Domu Zdrojowego z dominantą w postaci 45 m wieży zegarowej oraz Parku Zdrojowego. Zwarta zabudowa w centrum pełni głównie funkcje usługowe i uzdrowiskowe - zabudowa pensjonatowa, hotelowa, usługi publiczne i handlu, z towarzyszącą funkcją mieszkaniową. Natomiast w miarę oddalania się od centrum Świeradowa-Zdroju zaczyna dominować zabudowa mieszkaniowa jednorodzinna, w mniejszym stopniu występuje zabudowa wielorodzinna. Czerniawa-Zdrój, której granica ze Świeradowem-Zdrojem przebiega pomiędzy szczytami Świeradówka i Młynnica, nie ma wykształconego centrum. Jej zabudowa koncentruje się wzdłuż ulic Sanatoryjnej i Głównej. Dominuje tu funkcja mieszkaniowa jednorodzinna z usługami towarzyszącymi. Tu również występują obiekty pensjonatowe, hotelowe oraz o charakterze uzdrowiskowym Dom Zdrojowy - zabudowa ta zlokalizowana jest głównie przy ul. Sanatoryjnej. W większej odległości od głównych ulic w Czerniawie-Zdroju występuje zabudowa luźna, również zagrodowa. Obie jednostki zostały połączone w dniu 1 stycznia 1973 r. w jedną jednostkę administracyjną - miasto Świeradów-Zdrój.

2. Informacja o stanie mienia komunalnego.

1) Powierzchnia gruntów stanowiących mienie komunalne na dzień **31 grudnia 2025 r.** wynosiła **264,4098 ha**, na które składały się :

- grunty rolne – 133,3634 ha
- lasy – 4,5096 ha
- grunty zabudowane i zurbanizowane – 123,6076 ha (w tym tereny komunikacyjne – 69,7525 ha)
- grunty pod wodami – 2,9292 ha

w tym:

- grunty oddane w użytkowanie wieczyste – 3,2256 ha
- grunty oddane w dzierżawę – 66,4050 ha
- grunty oddane w trwały zarząd – 2,5664 ha
- grunty Skarbu Państwa będące w użytkowaniu wieczystym Gminy Miejskiej Świeradów-Zdrój – 12,2088 ha (wraz z terenami kolejowymi)

2) Rozchód mienia od dnia **01 stycznia 2025 r.** do dnia **31 grudnia 2025 r.** przedstawia się następująco:

- zbycie prawa własności niezabudowanych nieruchomości gruntowych – 0,5192 ha
- sprzedaż prawa własności nieruchomości na rzecz użytkowników wieczystych – 0,0900 ha
- przekształcenie prawa użytkowania wieczystego w prawo własności nieruchomości zabudowanych na cele mieszkaniowe – 0,0 ha
- sprzedaż lokali mieszkalnych – 3 lokale: przy ul. Willowej 7/3, przy ul. Willowej 7/9, przy ul. Sanatoryjnej 30/3A + 1/5 części lokalu: przy ul. Stokowej 1/2

3) Nabycie gruntów do zasobu gruntów gminnych:

- brak

4) Dochody z majątku Gminy od dnia 01 stycznia 2025 r. do dnia 31 grudnia 2025 r. obejmowały:

- sprzedaż lokali mieszkalnych wraz z prawem własności gruntu – 38 025,00 zł
- sprzedaż nieruchomości niezabudowanych – 3 112 531,00 zł
- sprzedaż prawa własności nieruchomości na rzecz użytkownika wieczystego – 1 748,40 zł
- przekształcenie prawa użytkowania wieczystego w prawo własności nieruchomości zabudowanych na cele mieszkaniowe – 16 564,96 zł
- opłaty z tytułu użytkowania wieczystego – 28 068,46 zł
- czynsz z tytułu najmu i dzierżawy składników majątkowych – 293 203,88 zł
- opłaty z tytułu trwałego zarządu – 58,20 zł

5) W zasobach mienia komunalnego znajduje się 4,5096 ha terenów leśnych w skład których wchodzi lasy ochronne (wymagające zabiegów pielęgnacyjnych), grunty zadrzewione i zakrzewione. W zasobach mienia komunalnego znajduje się również 11,66 ha parków.

6) Według stanu na dzień **31 grudnia 2025 r.** w skład mienia komunalnego wchodziło 59 budynków i obiektów, z czego:

- a) 27 to budynki mieszkalne (101 mieszkań) w tym:
 - 8 budynków stanowiących 100% własność Gminy (50 mieszkań)
 - 19 budynków stanowiących współwłasność Gminy i osób fizycznych – wspólnoty mieszkaniowe (51 mieszkań)
- b) 3 budynki stanowiące obiekty szkolne (MZS przy ul. Marii Skłodowskiej–Curie 2, SP nr 2 przy ul. Sanatoryjnej 3, Przedszkole i żłobek przy ul. Marszałka Józefa Piłsudskiego 5A)
- c) 9 obiektów stanowiących obiekty użyteczności publicznej:
 - budynek przy ul. Marsz. Józefa Piłsudskiego 15,
 - budynek przy ul. Marsz. Józefa Piłsudskiego 17,
 - budynek przy ul. Kardynała Stefana Wyszyńskiego 15,
 - remiza OSP w Czerniawie-Zdroju przy ul. Sanatoryjnej 40,
 - budynek Biblioteki Miejskiej przy ul. Marii Skłodowskiej-Curie 2A,
 - Centrum Edukacji Ekologicznej „Izerska Łąka” przy ul. Rolniczej 7,
 - Remiza OSP przy ul. M. Skłodowskiej-Curie,
 - Urząd Miasta przy ul. 11 Listopada 35,
 - Miejskie Centrum Kultury, Aktywności i Promocji Gminy STACJA KULTURY przy ul. Dworcowej 1,
- d) 1 młyn gospodarczy w Czerniawie-Zdroju przy ul. Lwóweckiej 5 „Czarci Młyn”,
- e) Garaże:
 - przy ul. 11 Listopada, Górskiej, Piastowskiej,
 - PSZOK ul. Grunwaldzka

7) Gmina posiada 5 ujęć wody i 2 oczyszczalnie ścieków.

8) Długość dróg pozostających w zarządzie Gminy wynosi – 49,696 km (stanowiące własność Gminy).

9) Na terenie Gminy znajduje się:

- 1 obiekt sportowy – stadion miejski z trybunami, boiskiem Orlik 2012 i skateparkiem,
- pole do minigolfa,
- 2 siłownie napowietrzne,
- basen miejski,
- 7 placów zabaw,
- 35 km ścieżek Single Track.

10) W skład mienia Gminy wchodzi także 21 środków transportu:

- samochody będące w użytkowaniu OSP – 6 szt.,
- samochody użytkowane przez Gminę – 4 szt.,
- samochód użytkowany przez Straż Miejską – 1 szt.,
- autobusy przeznaczone do świadczenia usług w zakresie komunikacji miejskiej i podmiejskiej – 5 szt (w tym 2 elektryczne),
- pług odśnieżny, ciągnik rolniczy, ciągnik komunalny KUBOTA ze sprzętem, mikrociągnik (rider), WUKO DLB64WR (urządzenie do ciśnieniowego czyszczenia kanalizacji), mini koparka JCB.

11) Jednostki organizacyjne Gminy Miejskiej Świeradów-Zdrój według stanu na dzień 31.12.2025:

- Urząd Miasta Świeradów-Zdrój,
- Miejski Zespół Szkół,
- Szkoła Podstawowa Nr 2,
- Miejski Ośrodek Pomocy Społecznej,
- Samorządowa instytucja kultury – Miejska Biblioteka Publiczna „IZERKA”,
- zakład budżetowy – Zakład Komunikacji Miejskiej,
- Miejskie Centrum Kultury, Aktywności i Promocji Gminy STACJA KULTURY,
- Straż Miejska Świeradów-Zdrój,
- Żłobek Miejski „Żabka”.

12) Gmina Miejska Świeradów-Zdrój posiada inne niż prawo własności prawa majątkowe (art. 267 ust. 1 pkt 3 lit. b ustawy o finansach publicznych):

- udziały w Spółce pod nazwą Przedsiębiorstwo Gospodarki Komunalnej "Sanikom" Sp. z o.o. z siedzibą w Lubawce: 4 udziały o wartości nominalnej 500,00zł każdy: łączna wartość 2 000,00 zł.

13) Ponadto gmina posiada:

- 2 cmentarze komunalne.

Z gminnego zasobu gruntów kontynuowana będzie do końca 2026 roku sprzedaż działek budowlanych. Nabywanie nieruchomości realizowane będzie w związku z realizacją zadań własnych gminy, obowiązków wynikających z przepisów szczególnych oraz realizacją innych celów publicznych, w ramach posiadanych środków finansowych, zaplanowanych w budżecie na poszczególne lata.

Przetargi na sprzedaż wolnych lokali mieszkalnych i usługowych organizowane są na bieżąco, w miarę pozyskiwania lokali. Sprzedaż lokali mieszkalnych z uwzględnieniem bonifikat na rzecz najemców prowadzona jest na bieżąco.

3. Przynależność do związków i stowarzyszeń.

Lp.	Nazwa stowarzyszenia / związku międzygminnego	Data przystąpienia – podjęcie uchwały przez Radę Miasta
1.	Stowarzyszenie „Porozumienie Gmin Górskich RP”	Uchwała Nr LXV/357/2022 Rady Miasta Świeradów-Zdrój z dnia 27 października 2022 roku
2.	Zintegrowane Inwestycje Terytorialne Aglomeracji Jeleniogórskiej na lata 2021-2029	Uchwała Nr XXXIX/181/2021 Rady Miasta Świeradów-Zdrój z dnia 26 lutego 2021 roku
3.	Stowarzyszenie „Partnerstwo Izerskie”- LGD	Uchwała Nr XXVIII/173/2008 Rady Miasta Świeradów-Zdrój z dnia 11 kwietnia 2008 roku
4.	Stowarzyszenie Gmin Uzdrawiskowych RP	Uchwała Nr 16/90 Rady Miasta Świeradów-Zdrój z dnia 17 lipca 1990 roku
5.	Stowarzyszenie Gmin Polskich Euroregion-Nysa	Uchwała Nr 105/III/92 Rady Miasta Świeradów-Zdrój z dnia 30 czerwca 1992 roku
6.	Dolnośląska Organizacja Turystyczna	Uchwała Nr X/90/2025 Rady Miasta Świeradów-Zdrój z dnia 28 stycznia 2025 r.

III. REALIZACJA POLITYK, PROGRAMÓW I STRATEGII.

1. Strategia Rozwoju Gminy Miejskiej Świeradów - Zdrój na lata 2016 – 2026.

Rok 2025 dla Świeradowa-Zdroju był czasem istotnej refleksji nad kierunkami rozwoju miasta. Jako przedostatni rok obowiązywania Strategii Rozwoju Gminy Miejskiej Świeradów-Zdrój na lata 2016–2026 (przyjętej uchwałą nr XXXIV/182/2016), stał się on naturalnym momentem przygotowań do zamknięcia obecnego etapu i otwarcia nowego rozdziału w planowaniu przyszłości uzdrowiska.

1. Status realizacji Strategii 2016–2026.

Obecny dokument strategiczny od blisko dekady wyznaczał ramy działań samorządu.

Rok 2025 pokazał, że:

- Wiele celów zostało skutecznie osiągniętych, co wpłynęło na obecny, nowoczesny wizerunek miasta.
- Część zadań, z uwagi na dynamicznie zmieniającą się sytuację finansową (m.in. koszty energii, inflacja) oraz ewoluujące uwarunkowania zewnętrzne, pozostała w sferze wyzwań do ewentualnego przeniesienia do przyszłych planów.
- Działania podejmowane w 2025 roku koncentrowały się na kontynuacji tych kierunków, które zachowały swoją aktualność, przy jednoczesnym dostrzeżeniu, że potrzeby gminy z perspektywy 2016 roku uległy znaczącej transformacji.

2. Rok 2025 jako fundament pod nową Strategię (2027–2037).

W minionym roku samorząd podjął kluczową decyzję o rozpoczęciu procesu tworzenia nowej strategii rozwoju na lata 2027–2037. Rok 2025 był okresem identyfikacji kluczowych luk i nowych wyzwań, co stanowi niezbędny wstęp do zaplanowanej na 2026 rok formalnej diagnozy stanu gminy.

Główne wątki, które zdominowały myślenie o rozwoju w 2025 roku, to:

- Nowoczesna Infrastruktura i Bezpieczeństwo: Kontynuacja modernizacji przestrzeni publicznych z uwzględnieniem faktu, że obecne standardy dostępności i bezpieczeństwa są znacznie wyższe niż te zakładane dekadę temu.
- Zielone Uzdrowisko (Środowisko): Rosnąca rola ochrony klimatu, retencji wód oraz efektywności energetycznej. W 2025 roku stało się jasne, że te obszary muszą stać się filarem przyszłego dokumentu strategicznego.
- Turystyka i Gospodarka: Analiza potencjału Świeradowa jako ośrodka całorocznego. Dostrzeżono potrzebę zbalansowania funkcji turystycznej z codziennym komfortem życia mieszkańców.
- Kapitał Społeczny i Edukacja: Skupienie na ofercie dla stałych mieszkańców, w tym na nowoczesnej edukacji i wsparciu dla seniorów, co jest odpowiedzią na trendy demograficzne, których skala w 2016 roku była oceniana inaczej.
- Cyfryzacja i Administracja: Dalsze upraszczanie procedur urzędowych i dążenie do pełnej dostępności cyfrowej usług publicznych.

3. Perspektywa roku 2026: Diagnoza i Dialog.

Choć rok 2025 zamykamy z konkretną wiedzą o tym, co wymaga zmiany, to nadchodzący rok 2026 będzie momentem przełomowym. To właśnie wtedy:

1. Przeprowadzona zostanie pełna, merytoryczna diagnoza sytuacji społeczno-gospodarczej, przestrzennej i środowiskowej miasta.
2. Rozpoczną się szerokie konsultacje społeczne, podczas których mieszkańcy Świeradowa-Zdroju będą mieli realny wpływ na kształtowanie kierunków rozwoju miasta na kolejną dekadę.

Podsumowanie

Rok 2025 udowodnił, że Świeradów-Zdrój jest gminą świadomą swojej drogi. Mimo ograniczeń finansowych, które wstrzymały realizację niektórych zadań z perspektywy 2016+, miasto utrzymuje stabilny kurs. Całościowe podsumowanie obecnej strategii zostanie sporządzone odrębnie, jednak już teraz rok 2025 można uznać za sukces w zakresie przygotowania gruntu pod nowoczesne i partycypacyjne planowanie przyszłości w ramach nowej strategii 2027–2037.

2. Gminny Program Rewitalizacji dla Gminy Miejskiej Świeradów-Zdrój na lata 2024-2030.

W dniu 24 kwietnia 2025 r. Rada Miasta Świeradów-Zdrój podjęła uchwałę nr XIII/121/2025 w sprawie uchwalenia Gminnego Programu Rewitalizacji dla Gminy Miejskiej Świeradów-Zdrój na lata 2024-2030. W programie określono następujące cele rewitalizacji i kierunki działań w ramach procesu rewitalizacji:

- Cel 1. Integracja społeczna i zwiększenie aktywności osób w trudnej sytuacji. Kierunki działań: zwiększenie dostępności usług społecznych. Aktywizacja grup zagrożonych wykluczeniem społecznym. Podnoszenie kwalifikacji zawodowych i dostosowywanie ich do potrzeb lokalnego/regionalnego rynku pracy. Rozwój oferty spędzania wolnego czasu dostępnej dla rodzin, w tym mierzących się z problemami społecznymi. Aktywni i zintegrowani mieszkańcy.
- Cel 2 Poprawa stanu technicznego i funkcjonalności obiektów oraz przestrzeni w tym rozwój zielono-niebieskiej infrastruktury Kierunki działań: Tworzenie warunków inwestycyjnych dla rozwoju infrastruktury turystyki i rekreacji. Zielone przestrzenie sprzyjające integracji i aktywności społecznej. Nowe życie budynków i przestrzeni. Rozwój terenów publicznych pod kątem potrzeb mieszkańców oraz adaptacji do zmian klimatu. Wysoka jakość infrastruktury technicznej. Dostosowanie obiektów i przestrzeni do osób ze szczególnymi potrzebami. Modernizacja i wykorzystanie zabytków architektury.

Wskazane zostały także podstawowe projekty i przedsięwzięcia rewitalizacyjne, do których należą: zagospodarowanie terenu przy Parku Zdrojowym Orkiestr Wojska Polskiego oraz zagospodarowanie budynku na Klub Seniora przy ul. Marszałka Józefa Piłsudskiego 17.

Program przewiduje również przedsięwzięcia rewitalizacyjne o charakterze uzupełniającym: zagospodarowanie parku zdrojowego, opiekę wytnieniową oraz remont budynków – gminnych Wspólnot Mieszkaniowych przy ulicach: 11 Listopada 29, Kolejowej 3, Mickiewicza 2, Sanatoryjnej 45, Izerskiej 1. Szacunkowe rami finansowe wskazanych do realizacji zadań wynoszą ok. 14 mln zł.

W ramach działań wspomagających na terenie gminy działa Komitet Rewitalizujący. W marcu 2025 r. odbyło się jego pierwsze posiedzenie, podczas którego wybrano Przewodniczącą – Pana Wojciech Kuderę. Zasady działania Komitetu określa regulamin przyjęty uchwałą nr V/47/2024 Rady Miasta Świeradów-Zdrój z dnia 26 września 2024 r.

W 2025 r. Urząd Miasta w Świeradowie-Zdroju wydał 124 zaświadczenia dotyczące położenia nieruchomości na obszarze zdegradowanym i obszarze rewitalizacji, na podstawie uchwały nr LXXIX/441/2023 Rady Miasta Świeradów-Zdrój z dnia 28 września 2023 r. w sprawie: wyznaczenia obszaru zdegradowanego i obszaru rewitalizacji na terenie Gminy Miejskiej Świeradów-Zdrój.

Nie wyznaczono obszaru Specjalnej Strefy Rewitalizacji.

3. Program Opieki Nad Zwierzętami Bezdomnymi na rok 2025.

Bezdomne zwierzęta z terenu Gminy Miejskiej Świeradów-Zdrój przekazywane są do Schroniska dla Małych Zwierząt w Jeleniej Górze na mocy porozumienia zawartego z Miastem Jelenia Góra.

I tak w 2025 r. przekazaliśmy do schroniska:

- 1 psa,
- 0 kotów.

Opiekę weterynaryjną w ramach umowy z gminą sprawuje: **Lecznica weterynaryjna lek. wet. Dariusz Sitnik**. Bawarowo 22. 59-820 Leśna.

4. Program opieki nad zabytkami na lata 2023 – 2026

W 2025 r. na terenie gminy obowiązywał „Programu Opieki nad Zabytkami dla Miasta Świeradów-Zdrój na lata 2023 – 2026”. Gmina zgodnie z ustawą z dnia 8 marca 1990 r. *o samorządzie gminnym* (Dz.U.2024.1465 t.j. z dnia 2024.10.03) w zakresie zadań własnych realizowała sprawy dotyczące zabytków i opieki nad zabytkami, podejmując m.in. działania mające na celu: uwzględnienie uwarunkowań ochrony zabytków, w tym krajobrazu kulturowego i dziedzictwa archeologicznego, łącznie z uwarunkowaniami ochrony przyrody i równowagi ekologicznej; zahamowanie procesów degradacji zabytków oraz walorów krajobrazowych, wyeksponowanie poszczególnych zabytków oraz walorów krajobrazowych, zwiększenie atrakcyjności zabytków dla potrzeb społecznych, turystycznych i edukacyjnych.

W ramach programu opieki nad zabytkami prowadzona jest Gminna Ewidencja Zabytków (GEZ) miasta Świeradów-Zdrój, w której znajdują się zabytki nieruchome wykazane w wojewódzkiej ewidencji zabytków oraz inne zabytki nieruchome z terenu gminy, które stanowią ważną część historii społeczności. Dane dotyczące obiektów (karty adresowe zabytku) wpisanych do ewidencji są dostępne w Biuletynie Informacji Publicznej Urzędu Miasta Świeradów-Zdrój, w zakładce: Gmina Miejska Świeradów-Zdrój – Zagospodarowanie przestrzenne – Gminna Ewidencja Zabytków – Gminna Ewidencja Zabytków 2023-2026.

W 2025 r. Gmina Miejska Świeradów-Zdrój udzieliła dotacji dla Parafii Rzymskokatolickiej w Świeradowie-Zdroju na dofinansowanie remontu elewacji zabytkowej części kościoła, zgodnie z uchwałą Nr XVIII/145/2025 Rady Miasta Świeradów-Zdrój z dnia 29 lipca 2025 roku w sprawie udzielenia dofinansowania remontu elewacji zabytkowej części kościoła p.w. św. Józefa Oblubieńca NMP w Świeradowie-Zdroju, przy zabytku wpisanym do rejestru zabytków lub znajdującym się w gminnej ewidencji zabytków oraz uchwały nr XVIII/139/2025 Rady Miasta Świeradów-Zdrój z dnia 29 lipca 2025 roku w sprawie: wprowadzenia zmian w budżecie Gminy Miejskiej Świeradów-Zdrój na rok 2025. Parafia otrzymała dotację w wysokości 36.204,64 zł. Inwestycja została zakończona i rozliczona w 2025r.

5. Strategia Rozwiązywania Problemów Społecznych w Gminie Miejskiej Świeradów-Zdrój na lata 2024-2030.

Strategia została przyjęta uchwałą nr IV/32/2024 Rady Miasta Świeradów-Zdrój z dnia 25 lipca 2024 roku. Nakłada obowiązek osiągnięcia n/w celów:

- 1) Stworzenie zintegrowanego systemu wsparcia zapewniającego godne warunki życia i rozwoju mieszkańców gminy Świeradów-Zdrój w sferach: społecznej i ekonomicznej, poprzez przeciwdziałanie marginalizacji i wykluczeniu społecznemu.
- 2) Aktywizacja, integracja grupy zagrożonej wykluczeniem społecznym.
- 3) Wspieranie rodzin w prawidłowym wypełnianiu ich funkcji.
- 4) Przeciwdziałanie patologiom społecznym ze szczególnym uwzględnieniem uzależnień.
- 5) Budowa i rozwój systemu wsparcia dla osób starszych i niepełnosprawnych.

Założono, iż osiągnięcie powyższych celów nastąpi przy realizacji poniższych priorytetów:

- 1) rozwijanie działań na rzecz ograniczenia zjawiska ubóstwa i bezrobocia,
- 2) profilaktyki i rozwiązywania problemów alkoholowych i przeciwdziałaniu narkomanii,

3) wspierania rodzin z dziećmi w prawidłowym funkcjonowaniu w środowisku oraz realizacji zadań systemu pieczy zastępczej,

4) wspomaganie osób starszych i niepełnosprawnych w trudnościach życia codziennego.

Strategia jest realizowana na bieżąco przede wszystkim w oparciu o działania prowadzone przez Miejski Ośrodek Pomocy Społecznej w Świeradowie-Zdroju, które opisane zostały w rozdziale X. „Pomoc społeczna i profilaktyka uzależnień”.

6. Sensory Airly do pomiaru parametrów powietrza

Na terenie Gminy Miejskiej Świeradów-Zdrój zlokalizowane są 3 sensory do pomiaru parametrów powietrza, przy ulicach:

1. 11 Listopada 35,
2. Sanatoryjna 3,
3. Bronka Czecha 11 – został naprawiony,

Na stronie <https://app.airly.org/report-generator> można sprawdzić wyniki pomiarów.

Podmiot prowadzący: Airly Sp. z o.o., ul. Mogilska 43, 31-545 Kraków, Polska.

1) Czujnik Airly ul. 11 Listopada 35.

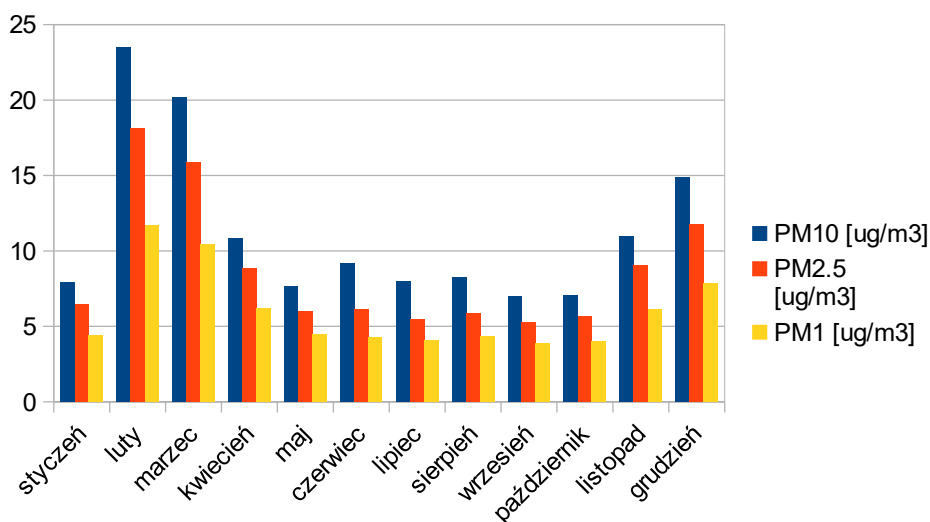
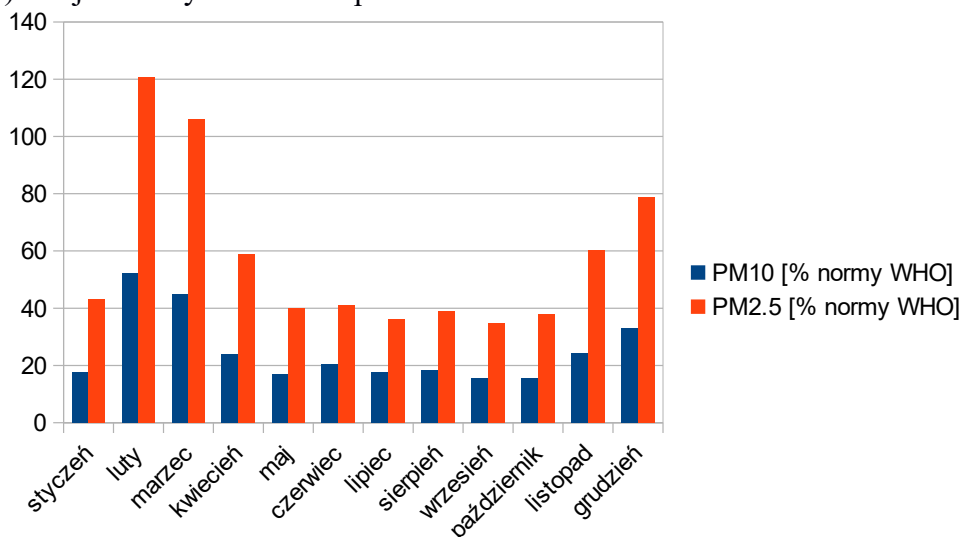

	PM10 [ug/m3]	PM2.5 [ug/m3]	PM1 [ug/m3]		PM10 [% nor- my WHO]	PM2.5 [% normy WHO]
styczeń	7,94	6,49	4,43	styczeń	17,65	43,26
luty	23,49	18,11	11,72	luty	52,19	120,72
marzec	20,20	15,90	10,41	marzec	44,90	105,99
kwiecień	10,80	8,82	6,20	kwiecień	23,99	58,77
maj	7,64	6,01	4,47	maj	16,98	40,07
czerwiec	9,17	6,14	4,30	czerwiec	20,38	40,94
lipiec	7,96	5,44	4,09	lipiec	17,69	36,23
sierpień	8,24	5,84	4,34	sierpień	18,31	38,96
wrzesień	6,99	5,24	3,87	wrzesień	15,54	34,90
październik	7,03	5,66	3,99	październik	15,62	37,74
listopad	10,97	9,02	6,10	listopad	24,37	60,13
grudzień	14,86	11,79	7,83	grudzień	33,03	78,60

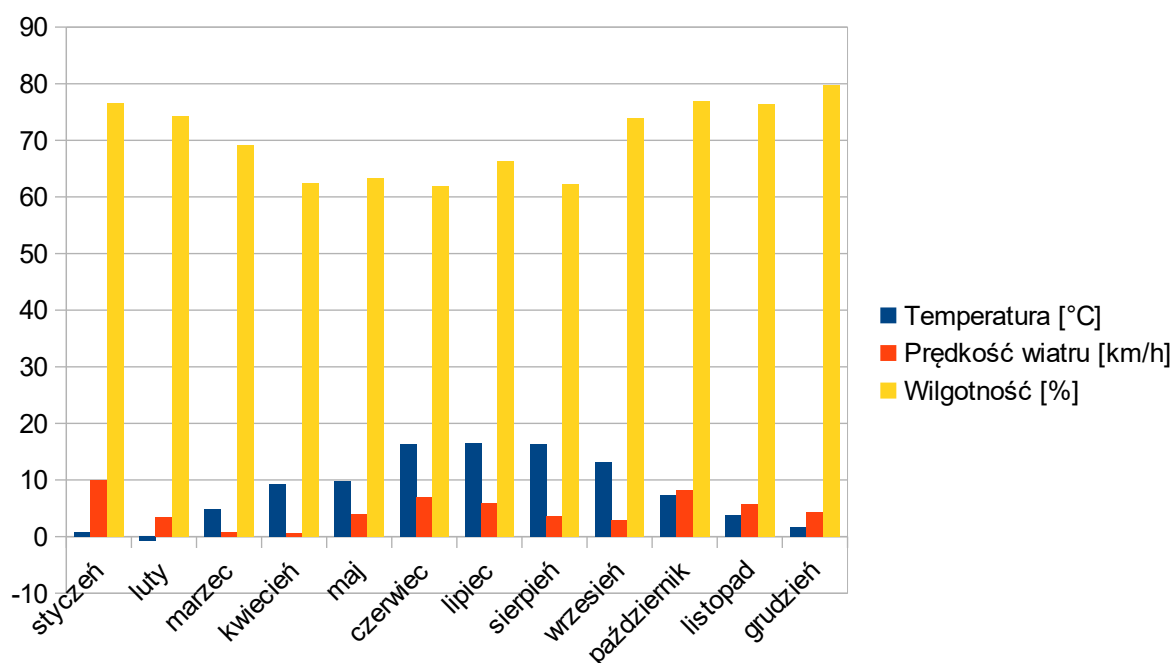

	Temperatura [°C]	Prędkość wiatru [km/h]	Wilgotność [%]
styczeń	0,70	10,06	76,60
luty	-0,83	3,52	74,37
marzec	4,89	0,79	69,13
kwiecień	9,25	0,68	62,38
maj	9,80	4,04	63,40
czerwiec	16,27	6,90	61,91
lipiec	16,46	5,83	66,27
sierpień	16,32	3,60	62,31
wrzesień	13,14	2,96	73,99
październik	7,32	8,15	76,87
listopad	3,79	5,80	76,35
grudzień	1,68	4,32	79,72

1) Czujnik Airly przy ul. Sanatoryjnej 3

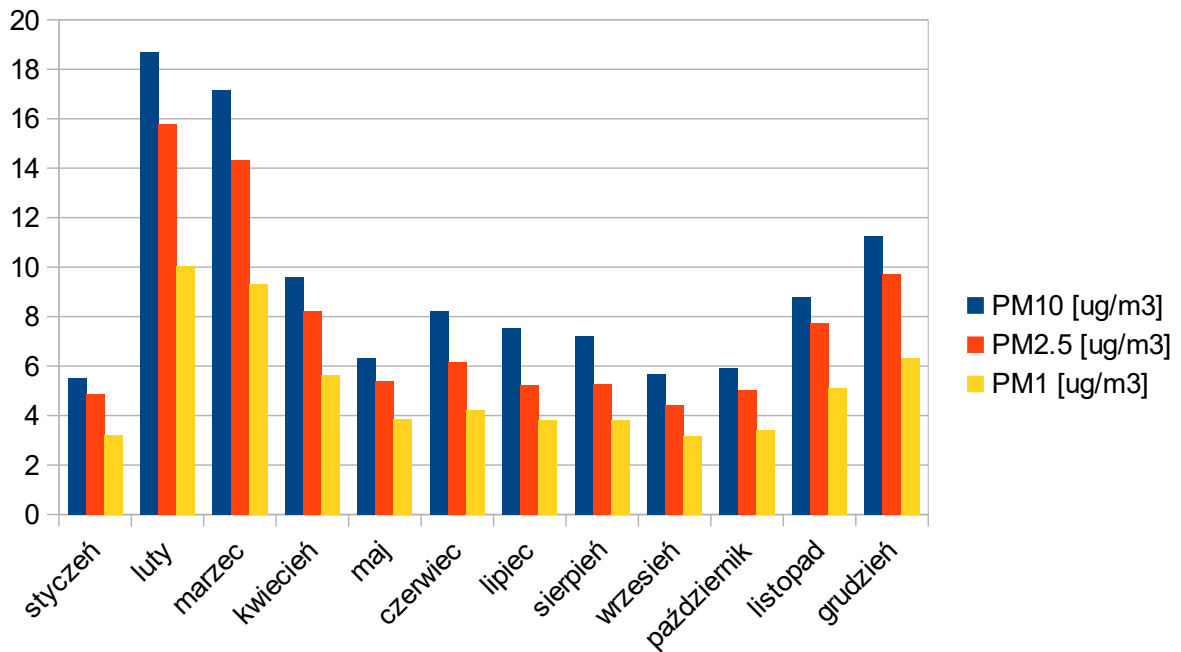
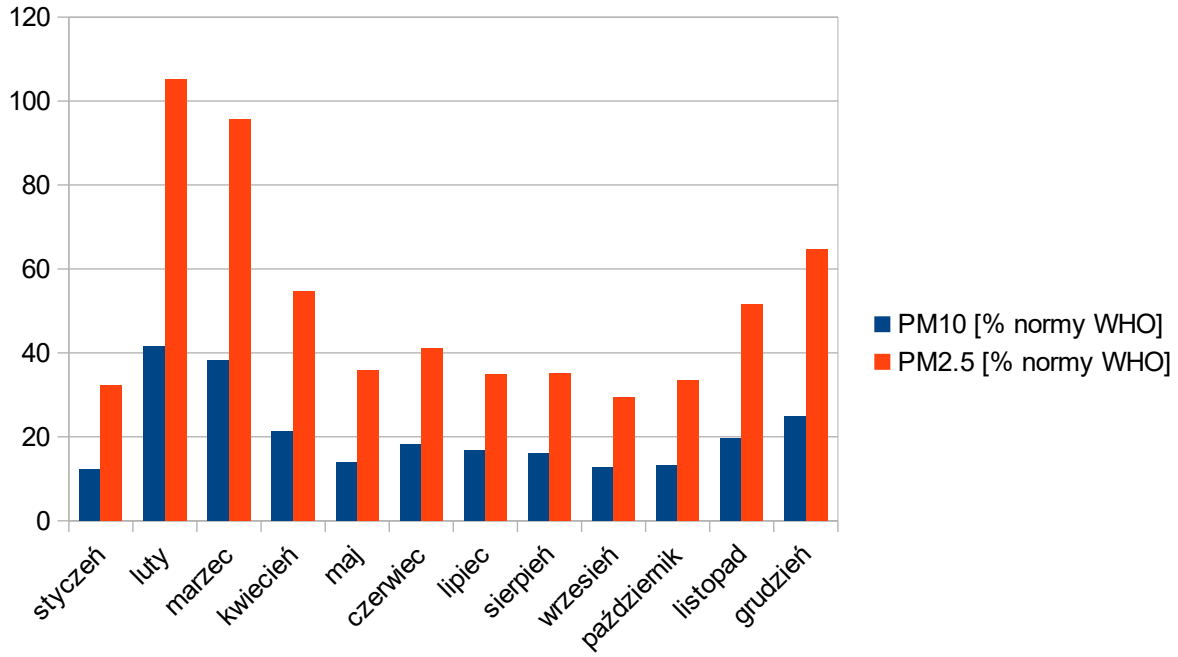

	PM10 [ug/m3]	PM2.5 [ug/m3]	PM1 [ug/m3]		PM10 [% normy WHO]	PM2.5 [% normy WHO]
styczeń	5,51	4,86	3,20	styczeń	12,24	32,38
luty	18,72	15,79	10,03	luty	41,60	105,28
marzec	17,18	14,34	9,32	marzec	38,18	95,62
kwiecień	9,61	8,21	5,64	kwiecień	21,35	54,72
maj	6,32	5,38	3,86	maj	14,03	35,87
czerwiec	8,21	6,16	4,24	czerwiec	18,24	41,07
lipiec	7,55	5,22	3,81	lipiec	16,77	34,77
sierpień	7,23	5,26	3,80	sierpień	16,07	35,05
wrzesień	5,70	4,43	3,19	wrzesień	12,67	29,51
październik	5,94	5,02	3,43	październik	13,19	33,45
listopad	8,81	7,72	5,10	listopad	19,58	51,47
grudzień	11,25	9,71	6,34	grudzień	24,99	64,72

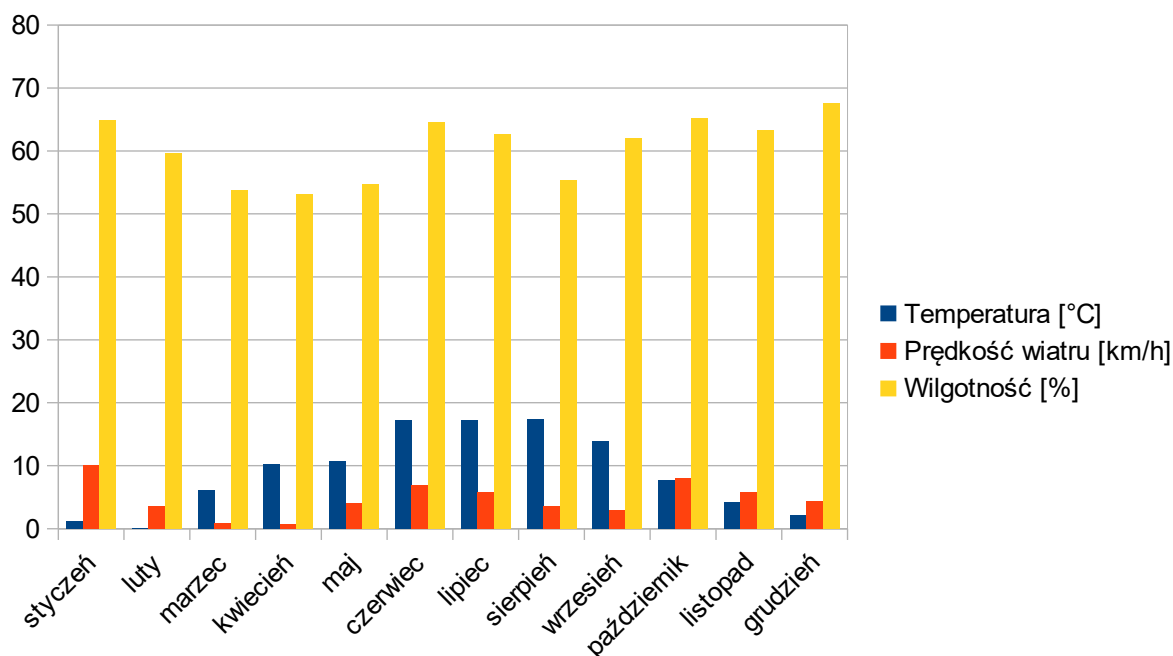

	Temperatura [°C]	Prędkość wiatru [km/h]	Wilgotność [%]
styczeń	1,12	10,06	64,90
luty	0,07	3,51	59,64
marzec	6,08	0,80	53,68
kwiecień	10,24	0,68	53,18
maj	10,76	4,04	54,71
czerwiec	17,30	6,90	64,51
lipiec	17,28	5,83	62,70
sierpień	17,36	3,60	55,39
wrzesień	13,92	2,96	61,99
październik	7,69	8,08	65,23
listopad	4,22	5,80	63,33
grudzień	2,05	4,32	67,51

3) Bronka Czecha 11, system nie wygenerował danych za cały rok 2025 r., ponieważ czujnik w części roku był uszkodzony.

7. Program Czyste Powietrze.

31 marca 2025 roku ruszył kolejny nabór wniosków w nowej odsłonie programu Czyste Powietrze. Dzięki reformie programu ukierunkowano pomoc na osoby szczególnie narażone na ubóstwo energetyczne, uszczelniono zasady dofinansowań, wzmocniono rolę gmin przez powierzenie im roli operatorów. Budżet programu został zasilony 10 mld zł bezzwrotnych dotacji ze środków Funduszu Modernizacyjnego.



Strona, na której można uzyskać szczegółowe informacje o programie: <https://czystepowietrze.gov.pl/>

Gmina Miejska Świeradów-Zdrój w dniu 30.06.2025 roku podpisała porozumienie nr 8/GCzP/2025 w sprawie uruchomienia i prowadzenia punktu konsultacyjno-informacyjnego Programu Czyste Powietrze.

W ramach PKI prowadzone są między innymi działania:

- 1) udzielanie informacji o Programie osobom zainteresowanym złożeniem Wniosku o dofinansowanie,
- 2) wsparcie Wnioskodawców w zakresie przygotowywania Wniosków o dofinansowanie,
- 3) wsparcie Beneficjentów w rozliczeniu przyznanego dofinansowania,
- 4) organizacja spotkań informujących o zasadach Programu dla mieszkańców (ostatnie spotkanie odbyło się w Stacji Kultury w dniu 28 kwietnia 2026 roku),
- 5) dystrybucja materiałów informacyjnych i promocyjnych o Programie,
- 6) przekazywanie mieszkańcom informacji o wydarzeniach informacyjno-promocyjnych,
- 7) przekazywanie Wnioskodawcom informacji dotyczących Programu.

Statystyki na koniec 2025 roku (od początku działania programu):

Liczba złożonych wniosków o dofinansowanie: 35

Liczba wypłaconych dotacji: 216 729,25

W 2025 roku żadna z osób nie zdecydowała na złożenie wniosku przez PKI w Gminie.

8. Miejski Program Rozwiązywania Problemów Alkoholowych oraz Przeciwdziałaniu Narkomanii – znajduje się w Rozdziale X pkt. 18.

9. Program Współpracy Miasta Świeradów-Zdrój z Organizacjami Pozarządowymi i innymi Podmiotami Pożytku Publicznego na rok 2025 – znajduje się w Rozdziale XXII

IV. PLANOWANIE PRZESTRZENNE

W 2025 r. miejscowymi planami zagospodarowania przestrzennego i studium uwarunkowań i kierunków zagospodarowania przestrzennego miasta Świeradów-Zdrój objętych było 100 % powierzchni gminy.

1. Obowiązujące dokumenty planistyczne:

- 1) Studium uwarunkowań i kierunków zagospodarowania przestrzennego Miasta Świeradów-Zdrój 31.10.2012 - Uchwała Nr XXXIV/158/2012 w sprawie uchwalenia zmiany studium uwarunkowań i kierunków zagospodarowania przestrzennego Miasta Świeradów-Zdrój.
- 2) Miejscowy Plan zagospodarowania przestrzennego miasta Świeradów-Zdrój 25.04.2019, Uchwała Nr IX/50/2019 Rady Miasta Świeradów-Zdrój z dnia 25.04.2019 w sprawie uchwalenia miejscowego planu zagospodarowania przestrzennego miasta Świeradów-Zdrój.
- 3) Uchwała nr XXVII/185/2025 Rady Miasta Świeradów-Zdrój z dnia 15 grudnia 2025 roku w sprawie uchwalenia Studium uwarunkowań i kierunków zagospodarowania przestrzennego Miasta Świeradów-Zdrój – część A.
- 4) Uchwała nr XXVII/186/2025 Rady Miasta Świeradów-Zdrój z dnia 15 grudnia 2025 roku w sprawie uchwalenia Studium uwarunkowań i kierunków zagospodarowania przestrzennego Miasta Świeradów-Zdrój – część B.

2. Zmiany w dokumentach planistycznych:

Studium uwarunkowań i kierunków zagospodarowania przestrzennego Miasta Świeradów-Zdrój (SuiKZP).

Gmina przystąpiła do zmiany studium, podejmując uchwałę Nr XVIII/92/2019 Rady Miasta Świeradów-Zdrój z dnia 31 października 2019 r. w sprawie przystąpienia do sporządzenia studium uwarunkowań i kierunków zagospodarowania przestrzennego Miasta Świeradów-Zdrój.

W wyniku prac planistycznych trwających od 2019 r. projekt studium był dwukrotnie wykładany do publicznego wglądu. W dniu 27 lipca 2023 r. odbyła się sesja Rady Miasta Świeradów-Zdrój podczas której Radni w trakcie głosowania za odrzuceniem lub przyjęciem wniosków do studium, uwzględnili część wniosków odrzuconych. Ostatecznie w dniu 02.08.2023 r. podczas drugiej części sesji Rada Miasta zagłosowała przeciwko przyjęciu uchwały dotyczącej uchwalenia Studium Uwarunkowań i Kierunków Zagospodarowania Przestrzennego Miasta Świeradów-Zdrój. Przyjęte przez Radę Miasta wnioski zostały przekazane do analizy planistycznej. W związku z wejściem w życie w dniu 24 września 2023 r. przepisów ustawy z dnia 7 lipca 2023 r. o zmianie ustawy o planowaniu i zagospodarowaniu przestrzennym oraz niektórych innych ustaw dotyczących konieczności podjęcia prac nad nowym aktem planistycznym - planem ogólnym - zastępującym studium, podjęto decyzję o odstąpieniu od dalszego procedowania studium.

Na wniosek licznej grupy mieszkańców Świeradowa-Zdroju, Gmina Miejska Świeradów-Zdrój we wrześniu 2024 r. zwróciła się do biura planistycznego z prośbą o ponowną analizę możliwości uchwalenia studium dla terenów przeznaczonych pod zabudowę mieszkaniową jednorodzinną. Gmina otrzymała informację, iż można uchwalić studium w części dotyczącej osiedla Czerniawa-Zdrój. Po rozmowach z radnymi Rady Miasta Świeradów-Zdrój, podjęta została decyzja o wznowieniu prac nad zmianą studium.

Ze względu na brak konieczności wysyłania dokumentacji do ponownych uzgodnień, projekt studium w części A i części B, dotyczący fragmentów osiedla Czerniawa-Zdrój, został wyłożony do

publicznego wglądu na okres od 13 stycznia 2025 r. do 3 lutego 2025 r. Nieprzekraczalny termin zbierania uwag do studium wyznaczono na dzień 25 lutego 2025 r. W dniu 24.01.2025 r. przeprowadzono debaty publiczne dotyczące przyjętych rozwiązań w projektach studium dla obu części. W dniu 20 października 2025 r. Rada Miasta Świeradów-Zdrój podjęła uchwałę zmieniającą uchwałę o przystąpieniu do sporządzenia studium – uchwała nr XXIV/170/2025. W dniu 15 grudnia 2025 r. Rada Miasta podjęła uchwały dotyczące uchwalenia studium dla części A i B.

Uchwalone przez Radę Miasta Świeradów-Zdrój Studia uwarunkowań i kierunków zagospodarowania przestrzennego Miasta Świeradów-Zdrój dla części A i B, nie są przepisami gminnymi i nie stanowią podstawy prawnej do wydawania decyzji o warunkach zabudowy i zagospodarowania terenu. Studium uwarunkowań i kierunków zagospodarowania przestrzennego jest dokumentem o charakterze strategicznym (ogólnym), określa uwarunkowania (przyrodnicze, kulturowe, społeczne i ekonomiczne) oraz określa kierunki rozwoju gminy. Studium jest dokumentem koordynacyjnym, określającym politykę w zakresie gospodarki przestrzennej oraz określającym działania na rzecz rozwoju zagospodarowania terenów. Polityka przestrzenna określona w studium stanowi wytyczne koordynacyjne dla prowadzenia dalszych prac, w szczególności sporządzania miejscowych planów zagospodarowania przestrzennego.

Miejscowy plan zagospodarowania przestrzennego miasta Świeradów-Zdrój (MPZP)

Gmina przystąpiła do zmiany miejscowego planu zagospodarowania przestrzennego, podejmując uchwałę nr XXX/139/2020 Rady Miasta Świeradów-Zdrój z dnia 16 lipca 2020 r. w sprawie przystąpienia do sporządzenia miejscowego planu zagospodarowania przestrzennego miasta Świeradów-Zdrój wraz z prognozą oddziaływania na środowisko.

W związku z trwającymi od 2019 r. pracami nad zmianą studium uwarunkowań i kierunków zagospodarowania przestrzennego Miasta Świeradów-Zdrój, prace nad zmianą planu miejscowego były realizowane w oparciu o projekt studium. Po odstąpieniu przez Gminę Miejską Świeradów-Zdrój w 2023 r. od dalszych prac nad studium (SUiKZP), projekt planu wymaga korekty. W związku ze zmianą obszaru objętego zmianą studium, we wrześniu 2025 r. Rada Miasta podjęła uchwałę zmieniającą uchwałę o przystąpieniu do sporządzenia miejscowego planu, wskazując nowe granice obszaru. Po podjęciu przez Radę Miasta w grudniu uchwał dotyczących uchwalenia studium dla części A i B, rozpoczęły się prace związane z przygotowaniem projektu planu miejscowego. Prace będą realizowane w 2026 r.

3. Wydawane dokumenty z miejscowego planu zagospodarowania przestrzennego

W 2025 r. Urząd Miasta w Świeradowie-Zdroju na podstawie miejscowego planu zagospodarowania przestrzennego miasta Świeradów-Zdrój, podjętego uchwałą Nr IX/50/2019 Rady Miasta Świeradów-Zdrój z dnia 25.04.2019 r., wydał:

- 78 wypisów i wyrysów z mpzp oraz
- 101 zaświadczeń o przeznaczeniu nieruchomości w mpzp.

V. FINANSE GMINY.

1. Dochody.

Polityka finansowa Gminy Miejskiej Świeradów-Zdrój realizowana jest w oparciu o uchwałę budżetową corocznie uchwalaną przez Radę Miasta, która określa źródła dochodów oraz kierunki wydatkowania środków. Realizacja inwestycji oparta jest o przedsięwzięcia wyszczególnione w Wieloletniej Prognozie Finansowej oraz o załącznik do uchwały budżetowej obrazujący wydatki majątkowe.

Pozycję finansową gminy określa wysokość osiągniętych dochodów budżetowych. Najwyższy udział w dochodach budżetowych mają podatki od osób fizycznych, osób prawnych i innych jednostek nieposiadających osobowości prawnej. Od 2016 roku do 2022 znaczącym składnikiem dochodów gminy jest program rządowy „Rodzina 500+”. Aktualnie najwyższą pozycją kwotowo w budżecie zajmują subwencje oraz dotacje z budżetu państwa. Nie bez znaczenia pozostają także dochody majątkowe. Ważny element dochodów stanowią pozyskane środki zewnętrzne, w tym z Unii Europejskiej i środki krajowe.

Budżet Gminy na 2025 r. zakładał wpływy w kwocie 76 096 720,44 zł oraz wydatki w kwocie 77 893 690,68 zł. Zaplanowane kwoty zostały zrealizowane:

- a) Dochody w wysokości **74 902 804,33** zł, tj. 98,43%,
- b) Wydatki w wysokości **71 559 693,73** zł, tj. 91,87%.

Dochody w przeliczeniu na 1 mieszkańca wynosiły 20 841,07 zł, natomiast wydatki w przeliczeniu na 1 mieszkańca wynosiły 19 910,88 zł.

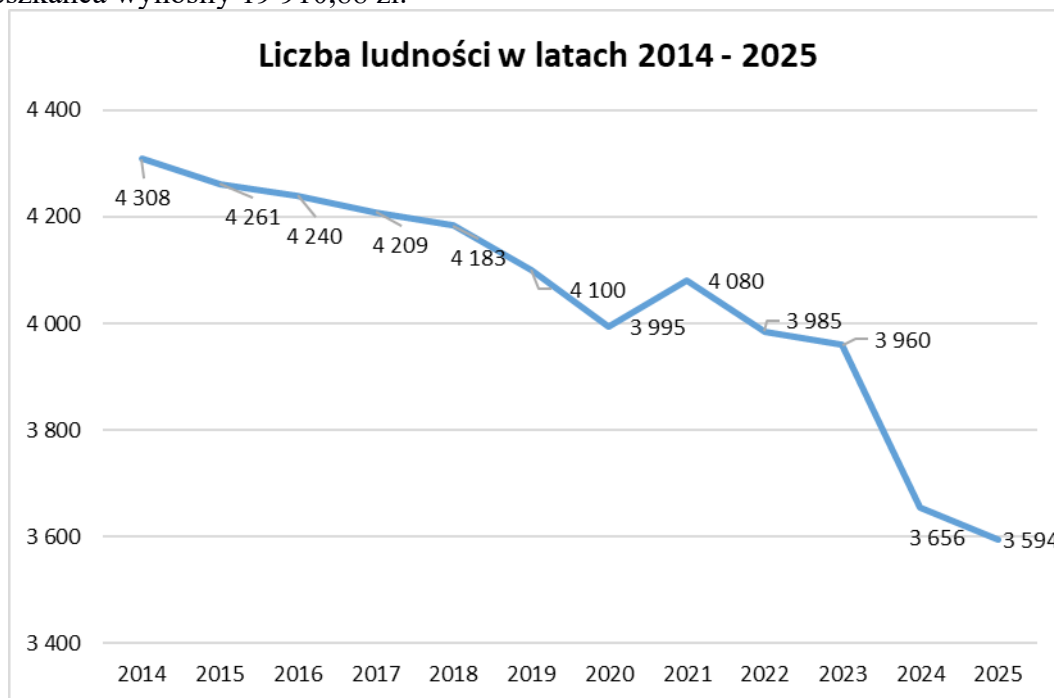

Wykres Struktura dochodów Gminy.

Duży udział dochodów własnych w dochodach ogółem daje podstawę do kształtowania lokalnej polityki rozwojowej, wspomagając podejmowanie decyzji długoterminowych, dotyczących poziomu inwestycji czy zaciągania kredytów i pożyczek. Dochody własne to w głównej mierze udziały we wpływach z podatków dochodowych od osób prawnych i osób fizycznych, a także wpływy z podatków: od nieruchomości, od środków transportowych, od spadków i darowizn, od czynności cywilnoprawnych i opłat lokalnych oraz dochody ze sprzedaży majątku Miasta. Inne źródła dochodów Miasta to dotacje i subwencje. Subwencje i dotacje to formy finansowania gminy głównie przez budżet państwa. Dotacje mają charakter uznaniowy i zawsze są przeznaczane na realizację zadań publicznych (np. prowadzenie Urzędu Stanu Cywilnego czy przeprowadzenie wyborów, które jest zadaniem zleconym gminie). Subwencje natomiast służą realizacji zadań własnych jednostki (np. oświata – utrzymanie szkół).

DOCHODY MIASTA WG ŹRÓDEŁ

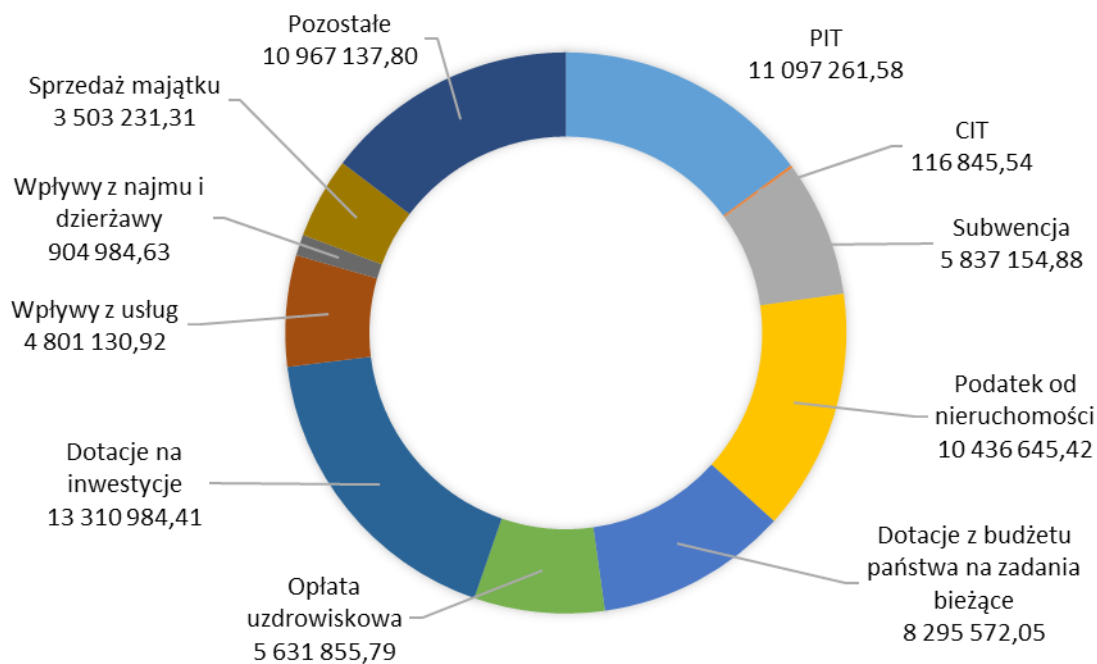

W roku 2025 Miasto zrealizowało dochody bieżące w kwocie 56 968 922,65 zł i dochody majątkowe w wysokości 17 933 881,68 zł.

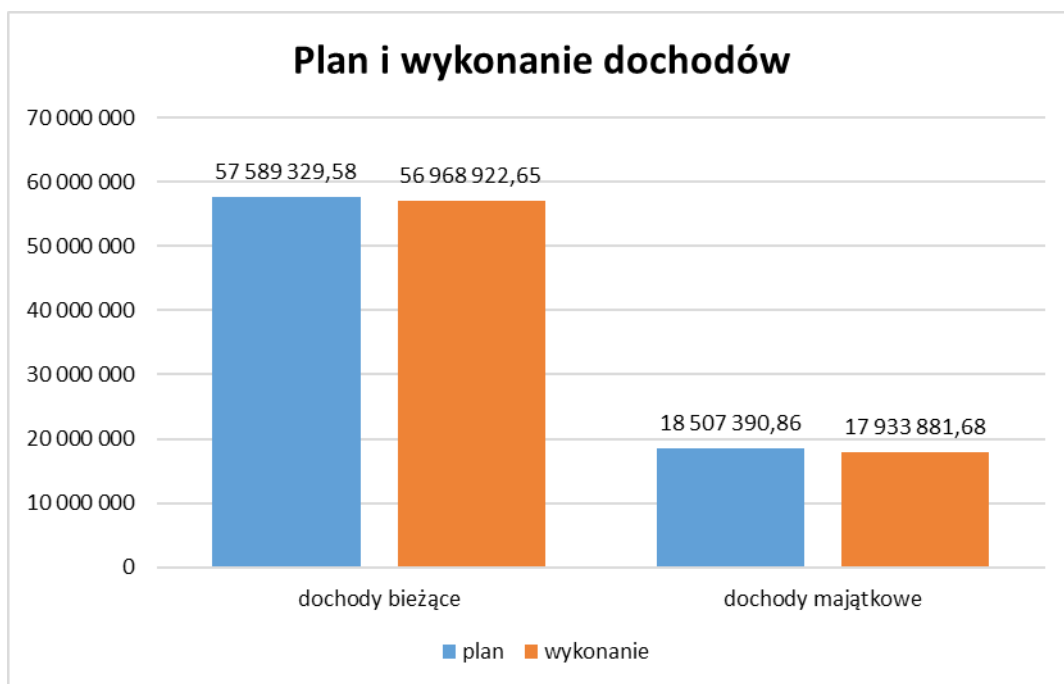

Wykres Struktura dochodów Gminy Miejskiej Świeradów-Zdrój

WYKONANIE DOCHODÓW WG GŁÓWNYCH DZIAŁÓW W ROKU 2025

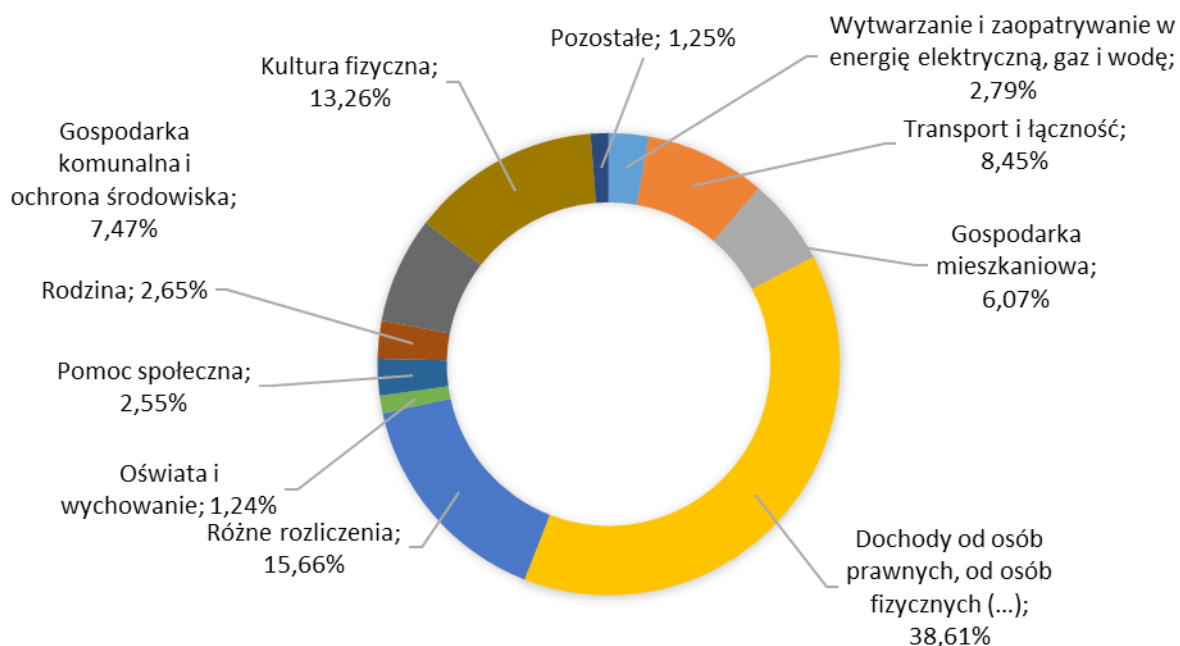

2. Wydatki.

Gmina ponosi wydatki na realizację zadań, zgodnie z ustawą o samorządzie gminnym. Podstawowy podział wydatków wyróżnia wydatki bieżące (zapewniające funkcjonowanie organów samorządowych) i majątkowe (inwestycje, zakupy inwestycyjne itp.). Poziom i struktura wydatków budżetowych są wyrazem polityki samorządu w zakresie realizacji celów społecznych i gospodarczych. Polityka wydatkowa gminy polega na odpowiednim rozdysponowaniu środków publicznych na realizację działań służących zaspokojeniu bieżących i przyszłych potrzeb społecznych.

W roku 2025 Gmina zrealizowała wydatki bieżące w kwocie 50 128 206,04 zł i wydatki majątkowe w wysokości 21 431 487,69 zł.

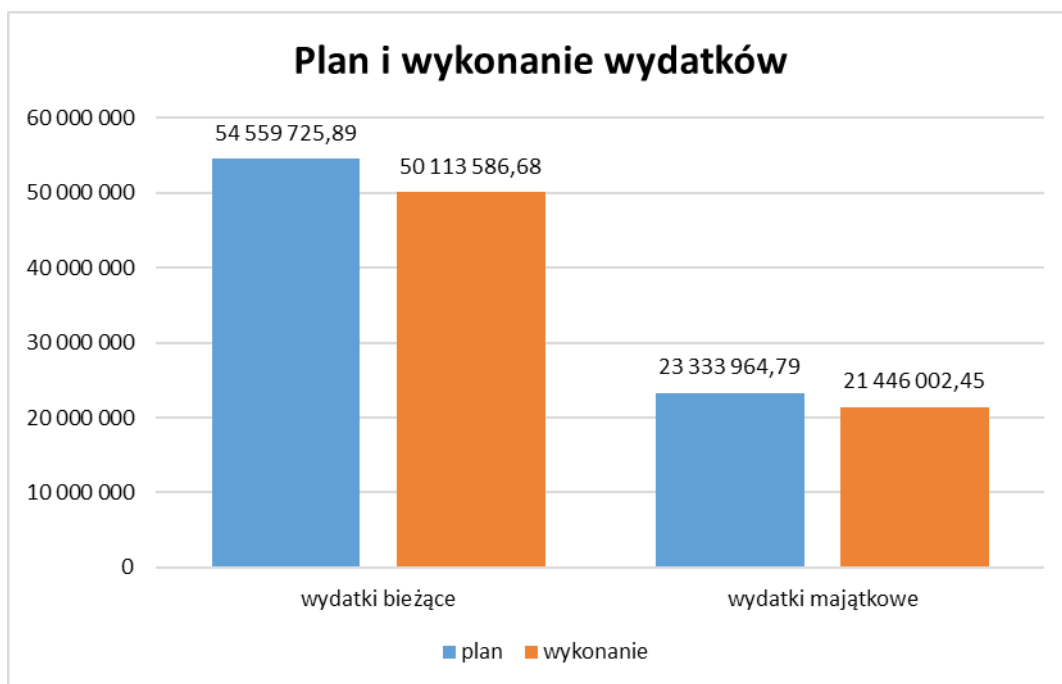

Wykres Struktura wydatków Gminy Miejskiej Świeradów-Zdrój

WYKONANIE WYDATKÓW WG GŁÓWNYCH DZIAŁÓW W ROKU 2025

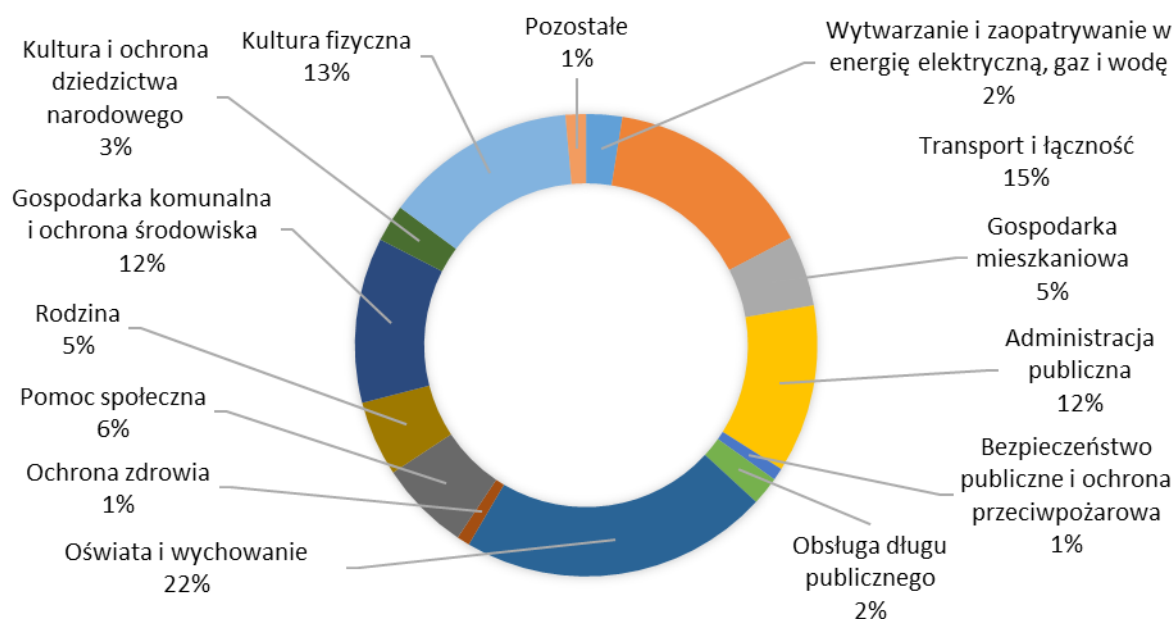

Budżet na rok 2025 został wykonany z nadwyżką w kwocie 3 343 215,20 zł (przy planowanym deficycie w kwocie 1 796 970,24 zł). Różnica między wykonanymi dochodami bieżącymi, a wydatkami bieżącymi stanowiła wynik dodatni w wysokości 6 855 335,97 zł co oznacza, że zrealizowane dochody bieżące stanowiły 113,67% poniesionych wydatków bieżących. Niewykorzystane środki pieniężne na rachunku bieżącym budżetu wynikające z rozliczenia dochodów i wydatków nimi finansowanych związanych ze szczególnymi zasadami wykonywania budżetu określonymi w innych ustawach na dzień 31.12.2025 r. wyniosły 108 005,24 zł, natomiast kwota wolnych środków wyniosła 3 987 994,15 zł.

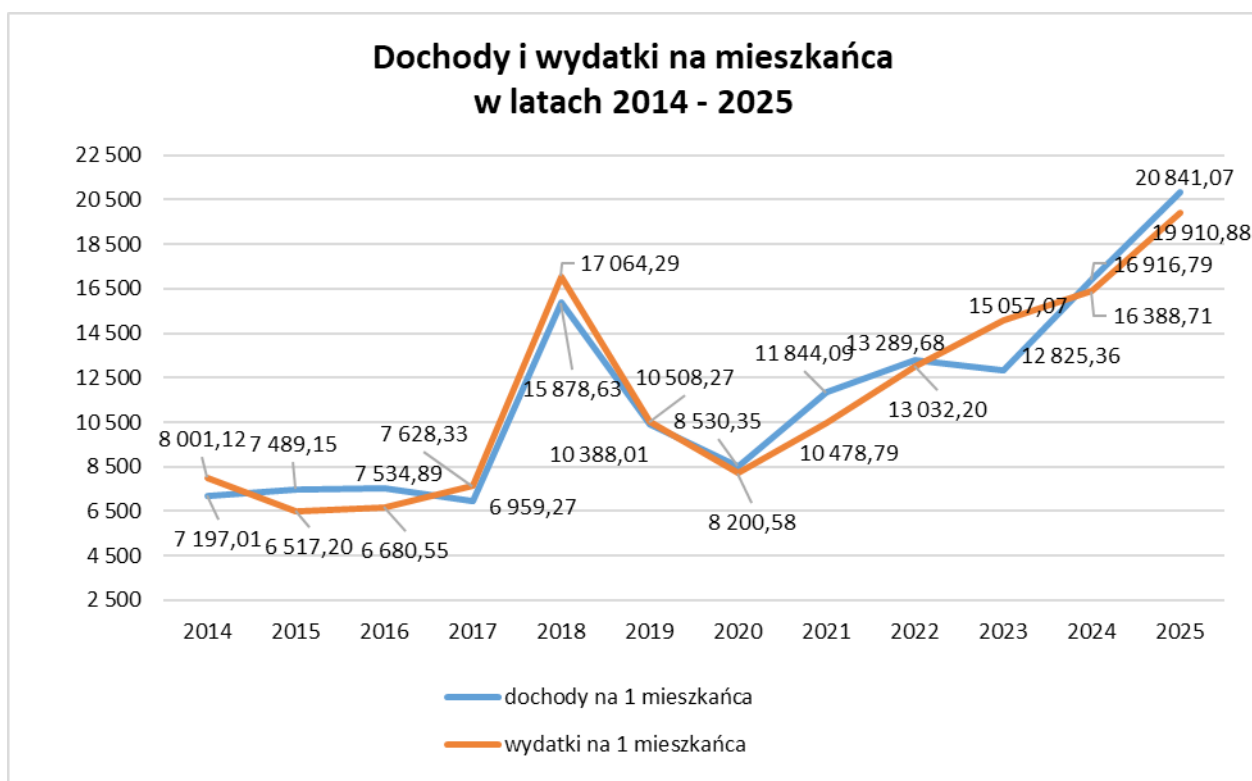

Na zrealizowane w 2025 roku zadania majątkowe Miasto pozyskało środki z dotacji w łącznej kwocie 13 310 984,41 zł, w tym:

- 1) na realizację zadań w zakresie lokalnego transportu zbiorowego 4 585 296,71 zł,
- 2) na zadania w ramach gospodarki mieszkaniowej 3 344 515,12 zł,
- 3) na realizację zadań związanych z obroną narodową 725 687,70 zł – z budżetu państwa,
- 4) na zadania związane z kulturą fizyczną 8 000 000,00 zł - z Rządowego Funduszu Polski Ład: Program Inwestycji Strategicznych.

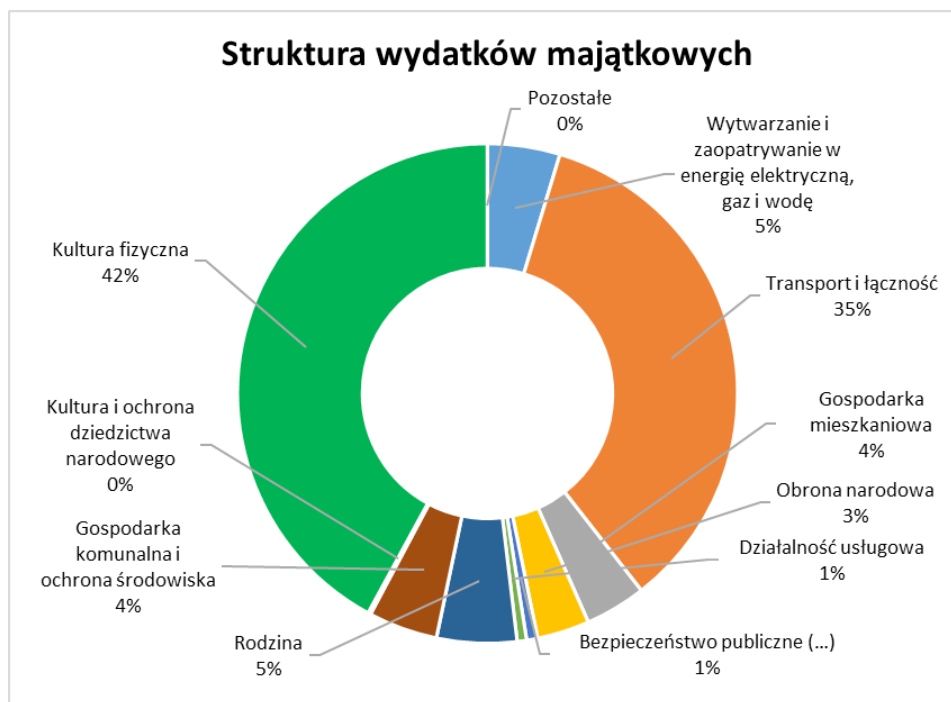

3. Zadłużenie Gminy.

Na realizację części inwestycji Gmina Miejska Świeradów-Zdrój zaciąga zobowiązania.

W roku 2025 stopień zadłużenia na koniec roku wyniósł **21 113 875,00 zł**, co stanowi 5 775,13 zł na 1 mieszkańca gminy.

W 2025 roku Gmina Miejska Świeradów-Zdrój zaciągnęła nowe zobowiązanie dłużne w kwocie 473 000,00 zł.

Rozchody z tytułu spłat zaciągniętych w latach ubiegłych pożyczek i kredytów długoterminowych oraz wyemitowanych obligacji wyniosły łącznie 3 519 125,00 zł.

Lp.	Wierzyciel	Kwota zadłużenia na dzień 31.12.2025	Cel, na jaki został zaciągnięty kredyt/pożyczka, wyemitowane papiery wartościowe	Termin spłaty	Aktualne oprocentowanie
1.	Warszawski Bank Spółdzielczy	1.000.000,00 zł	Kredyt na pokrycie planowanego deficytu budżetu w 2020 roku	16.08.2027 r.	4,84% zmienne
2.	BS Kąty Wrocławskie	2.100.000,00 zł	Kredyt na spłatę wcześniej zaciągniętych zobowiązań	25.03.2030 r.	4,82% zmienne
3.	BS Kłodzko	1.700.000,00 zł	Kredyt na sfinansowanie planowanego deficytu budżetu oraz na spłatę wcześniej zaciągniętych zobowiązań	15.06.2030 r.	4,41% zmienne
4.	Bank Gospodarstwa Krajowego w Warszawie	4.500.000,00 zł	Obligacje na sfinansowanie planowanego deficytu budżetu oraz na spłatę wcześniej zaciągniętych zobowiązań	06.11.2034 r.	5,20% zmienne
6.	PKO BP	3.600.000,00 zł	Obligacje na sfinansowanie zadań majątkowych realizowanych przy dofinansowaniu z UE: „Poprawa infrastruktury drogowej” i „Rewitalizacja młyna wodnego”	20.10.2027 r.	5,55% zmienne
7.	BS Radków z/s w Nowej Rudzie	7.800.000,00 zł	Kredyt na sfinansowanie planowanego deficytu budżetu oraz na spłatę wcześniej zaciągniętych zobowiązań	26.09.2033 r.	4,49% zmienne
8.	Wojewódzki Fundusz Ochrony Środowiska	112.875,00 zł	Pożyczka na dofinansowania zadania majątkowego: „rozbudowa sieci wodociągowej w zakresie budowy stacji podnoszenia ciśnienia w rejonie ul. Sosnowej”	16.12.2032 r.	2,75 % stałe
9.	Wojewódzki Fundusz Ochrony Środowiska	301.000,00 zł	Pożyczka na dofinansowanie zadania majątkowego: „rozbudowa sieci kanalizacji sanitarnej w ulicy Sienkiewicza”	16.12.2032 r.	2,75% stałe
Razem kredyty i obligacje		21.113.875,00 zł	x	x	x

VI. RADA MIASTA ŚWIERADÓW-ZDRÓJ.

Rada Miasta jest organem stanowiącym i kontrolnym wybieranym w wyborach powszechnych, obecnie na pięcioletnią kadencję, w jej skład wchodzi 15 radnych.

Rada obraduje na sesjach zwołanych przez Przewodniczącego Rady za pośrednictwem Biura Rady. Termin sesji, jej miejsce i porządek obrad podawany jest do wiadomości mieszkańców poprzez stronę BIP Urzędu Miasta Świeradów-Zdrój: <https://bip.swieradowzdroj.pl/>

Skład Rady Miasta Świeradów-Zdrój kadencji 2024-2029, złożone interpelacje, głosowania, frekwencja radnych na sesjach i komisjach także znajdują się na stronie Rady Miasta w BIP.

W 2025 roku Rada Miasta Świeradów-Zdrój obradowała ogółem na 19 sesjach, w tym na 11 sesjach zwyczajnych i 8 nadzwyczajnych.

Z każdej sesji sporządzony został protokół, który został przyjęty przez Radę na kolejnej sesji. Znajdują się one w biurze Rady Miasta Świeradów-Zdrój i w BIP. Materiały z prac komisji, projekty uchwał, prezentacje z sesji znajdują się także w BIP.

Do właściwości Rady Miasta należą wszystkie sprawy pozostające w zakresie działania gminy i są to m.in.: uchwalanie statutu gminy, uchwalanie budżetu gminy, uchwalanie miejscowych planów zagospodarowania przestrzennego, programów pomocy społecznej, podejmowanie uchwał w sprawach podatków i opłat w granicach określonych w odrębnych ustawach.

W 2025 roku Rada Miasta w Świeradowie-Zdroju podjęła 112 uchwały, w tym :

- a) uchwały budżetowe i okołobudżetowe - 21
- b) związane z gospodarowaniem mieniem komunalnym - 30
- c) organizacyjne i formalne - 61

Wszystkie uchwały zostały zrealizowane, bądź są w trakcie realizacji.

Radni, w formie pisemnej, złożyli:

- 62 interpelacje,
- 0 zapytań.

Wszystkie interpelacje i odpowiedzi znajdują się w Biuletynie Informacji Publicznej.

Miesiąc	01	02	03	04	05	06	07	08	09	10	11	12
Sesja zwyczajna Ilość podjętych uchwał	9	8	7	10	8	6	10	-	14	5	9	13
Sesja nadzwyczajna Ilość podjętych uchwał	-	-	-	-	-	1	2	2+1	3	1+1		2

W 2025 roku Rada Miasta Świeradów-Zdrój liczyła 15 radnych.

Przy radzie działało 6 następujących komisji stałych:

Komisja Rewizyjna – 9 członków		
Lp.	Imię i nazwisko	Funkcja
1.	Agnieszka Sojka	Przewodniczący
2.	Bartosz Kijewski	Wiceprzewodniczący
3.	Ireneusz Bigus	Członek
4.	Paweł Mikołajczak	Członek
5.	Mateusz Szumlas	Członek

6.	Adam Trudziński	Członek
7.	Kamila Pytlakowska	Członek
8.	Irena Kojpasz	Członek
9.	Sebastian Łoziński	Członek

Do zadań **Komisji Rewizyjnej** należy w szczególności:

- 1) kontrola gospodarki finansowej Burmistrza oraz gminnych jednostek organizacyjnych (pod względem legalności, celowości, rzetelności i gospodarności) w tym wykonanie budżetu,
- 2) badanie okresowych sprawozdań z realizacji budżetu,
- 3) kontrola wykonania uchwał Rady, interpelacji, zapytań, wniosków radnych oraz zaleceń po-kontrolnych uprawnionych organów,
- 4) przedstawienie Radzie, zaopiniowanego przez Regionalną Izbę Obrachunkową, wniosku w sprawie absolutorium dla Burmistrza.

Komisji ds. Skarg, Wniosków i Petycji – 3 członków		
Lp.	Imię i nazwisko	Funkcja
1.	Kinga Miakienko	Przewodniczący
2.	Adam Trudziński	Wiceprzewodniczący
3.	Irena Kojpasz	Członek
4.	Agnieszka Sojka	Członek

Do zadań **Komisji Skarg, Wniosków i Petycji** należy w szczególności:

- 1) dokonuje wszechstronnego wyjaśnienia sprawy opisanej w piśmie,
- 2) zasięga niezbędnych informacji od innych podmiotów, w tym od Burmistrza oraz kierownika gminnych jednostek organizacyjnych,
- 3) przygotowuje projekty niezbędnych pism, postanowień i uchwał dla Rady,
- 4) wskazuje Radzie sposób rozstrzygnięcia określonej sprawy,
- 5) przedkłada Radzie propozycję podjęcia ewentualnych działań naprawczych, których konieczność stwierdzono w toku pracy Komisji,
- 6) Komisja rozpatruje skargę, wniosek, petycję w oparciu o przedłożoną jej dokumentację, w tym przekazaną przez zainteresowane podmioty, komisja może dodatkowo wysłuchać zainteresowane podmioty, jeżeli uzna, że są one niezbędne dla należytego zbadania okoliczności sprawy.

Komisji ds. Uzdrowiskowych, Promocji Gminy, Sportu i Turystyki		
Lp.	Imię i nazwisko	Funkcja
1.	Adam Trudziński	Przewodniczący
2.	Bartosz Kijewski	Wiceprzewodniczący
3.	Marek Bronicki	Członek
4.	Sebastian Łoziński	Członek
5.	Kinga Miakienko	Członek

Do zadań **Komisji ds. Uzdrowiskowych Promocji Gminy, Sportu i Turystyki** należą w szczególności sprawy:

- 1) inspirowanie działalności promocyjnej gminy,
- 2) współpraca z instytucjami profesjonalnie zajmującymi się promocją, turystyką, sportem i sprawami uzdrowiskowymi,

- 3) wyrażanie opinii w sprawach organizacji oraz osób zajmujących się promocją, sportem, turystyką i zagadnieniami uzdrowiskowymi,
- 4) opiniowanie spraw z zakresu sportu, turystyki, promocji gminy i zagadnień uzdrowiskowych,
- 5) wyrażanie opinii w sprawach organizacji imprez uzdrowiskowych, sportowych i turystycznych na terenie gminy,
- 6) opiniowanie umów i porozumień o dofinansowywania działalności organizacji sportowych, turystycznych i uzdrowiskowych,
- 7) inspirowanie podejmowania działań w kierunku upowszechniania spraw uzdrowiskowych i sportu masowego na terenie gminy,
- 8) opiniowanie projektu operatu uzdrowiskowego,
- 9) opiniowanie projektu statutu uzdrowiska lub statutu obszaru ochrony uzdrowiskowej,
- 10) opiniowanie projektu miejscowych planów zagospodarowania przestrzennego obejmujących tereny wchodzące w skład stref ochronnych,
- 11) opiniowanie gminnych programów ochrony środowiska,
- 12) opiniowanie projektów programów zamierzeń inwestycyjnych gminy dotyczących obszaru uzdrowiska oraz obszaru ochrony uzdrowiskowej.

Komisja ds. Porządku i Bezpieczeństwa Publicznego, Infrastruktury Komunalnej i Ochrony Środowiska		
Lp.	Imię i nazwisko	Funkcja
1.	Ireneusz Bigus	Przewodniczący
2.	Kamila Cielecka	Wiceprzewodniczący
3.	Marek Bronicki	Członek
4.	Lubomir Leszczyński	Członek

Do zadań **Komisji ds. Porządku i Bezpieczeństwa Publicznego, Infrastruktury Komunalnej i Ochrony Środowiska** należą w szczególności sprawy:

- 1) współpracy z Policją i Strażą Pożarną w zakresie zapewnienia bezpieczeństwa publicznego,
- 2) współpracy z organizacjami pozarządowymi,
- 3) oceny stanu bezpieczeństwa i porządku publicznego, opiniowanie nazewnictwa ulic i placów,
- 4) współdziałanie z instytucjami i jednostkami działającymi na rzecz ochrony środowiska,
- 5) inspirowanie opracowania perspektywicznego zagospodarowania odpadów, odprowadzania ścieków, właściwego zaopatrzenia w wodę i ciepło w gminie, poszukiwanie rozwiązań ekologicznych,
- 6) wspieranie działań mających na celu uzyskanie środków i funduszy na realizację projektów dotyczących ochrony środowiska naturalnego,
- 7) opiniowanie podejmowania środków zaradczych związanych z walką z chorobami roślin, szkodnikami i chwastami,
- 8) wnioskowanie do Rady o określenie lub zmianę kierunków polityki społecznej i gospodarczej przy wykorzystaniu środków budżetowych,
- 9) wyrażania opinii o projektach planu społeczno-gospodarczego i budżetu oraz półrocznych sprawozdaniach z jego wykonania,
- 10) przygotowanie opinii w sprawach miejscowych i perspektywicznych wieloletnich planów zagospodarowania przestrzennego i dokonywanie okresowych ocen zmian w zagospodarowaniu przestrzennym wynikających z realizacji planu miejscowego oraz ocen aktualności planów,
- 11) opiniowanie organizacji ruchu drogowego,

- 12) opiniowanie analiz rozwoju miasta, stanu potrzeb społecznych i możliwości ich zaspokajania,
- 13) współpraca z Burmistrzem w zakresie kształtowania polityki inwestycyjnej i lokalizacyjnej,
- 14) ocena efektywności funkcjonowania spółek z udziałem gminy,
- 15) opiniowanie oraz podejmowanie inicjatyw w zakresie inwestycji, drogownictwa, budownictwa mieszkaniowego, infrastruktury technicznej, gazyfikacji, przemysłu i innych,
- 16) opiniowanie spraw związanych z gospodarką ściekami, utrzymaniem czystości, urządzeń sanitarnych, wysypisk i utylizacji odpadów komunalnych,
- 17) rozpatrywanie zagadnień związanych z utrzymaniem i funkcjonowaniem cmentarzy komunalnych,
- 18) opiniowanie zagadnień związanych z gospodarką zasobami lokali użytkowych i mieszkalnych na terenie gminy,
- 19) opiniowanie działań z zakresu porządku publicznego,
- 20) współdziałanie z instytucjami i jednostkami działającymi na rzecz rolnictwa,
- 21) rozpatrywanie spraw z zakresu właściwego zarządzania gospodarką wodną,
- 22) wydawanie opinii w sprawie zagospodarowania terenów przejmowanych od Agencji Nieruchomości Rolnych,
- 23) opiniowanie spraw dotyczących obrotu nieruchomościami rolnymi, wyłączenia gruntów z produkcji rolnej i rekultywacji gruntów.

Komisja ds. Budżetu i Finansów		
Lp.	Imię i nazwisko	Funkcja
1.	Anita Krawiec	Przewodniczący
2.	Kamila Cielecka	Wiceprzewodniczący
3.	Irena Chmielowska	Członek
4.	Agnieszka Sojka	Członek
5.	Mateusz Szumlas	Członek

Do zadań **Komisji Budżetu i Finansów** w szczególności należą sprawy:

- 1) budżetu i planów finansowych,
- 2) podatków i opłat lokalnych,
- 3) wydawanie opinii w sprawie zmiany przeznaczenia rezerwy celowej.

Komisja ds. Kultury, Oświaty, Zdrowia, Rodziny i Spraw Socjalnych		
Lp.	Imię i nazwisko	Funkcja
1.	Sebastian Łoziński	Przewodniczący
2.	Bartosz Kijewski	Wiceprzewodniczący
3.	Irena Kojpasz	Członek
4.	Lubomir Leszczyński	Członek

Do zadań **Komisji ds. Kultury, Oświaty, Zdrowia, Rodziny i Spraw Socjalnych** należą w szczególności sprawy:

- 1) z zakresu funkcjonowania gminnych placówek oświatowych oraz gminnych instytucji kultury,
- 2) z zakresu współpracy z organizacjami pożytku publicznego oraz organizacjami pozarządowymi działającymi w dziedzinie kultury, oświaty, wychowania, opieki społecznej, zdrowia, ochrony i wspierania rodziny oraz spraw socjalnych,

- 3) z zakresu kultury, oświaty, pomocy społecznej i przeciwdziałania patologiom,
4) współpracy z Miejską Komisją Rozwiązywania Problemów Alkoholowych i Przeciwdziałania Narkomanii.

Komisje odbyły łącznie 86 posiedzeń.

Lp.	Komisja	Ilość posiedzeń
1.	Komisja Rewizyjna	16
2.	Komisji ds. Skarg, Wniosków i Petycji	18
3.	Komisji ds. Uzdrowiskowych, Promocji Gminy, Sportu i Turystyki	15
4.	Komisja ds. Porządku i Bezpieczeństwa Publicznego, Infrastruktury Komunalnej i Ochrony Środowiska	12
5.	Komisja ds. Budżetu i Finansów	12
6.	Komisja ds. Kultury, Oświaty, Zdrowia, Rodziny i Spraw Socjalnych	13

Przewodniczącym Rady Miasta jest Pan Lubomir Leszczyński.

Wiceprzewodniczącą Rady Miasta jest Pani Kamila Cielecka.

Burmistrzem Miasta Świeradów-Zdrój jest Pani Edyta Wilczacka.

Zastępcą Burmistrza Miasta Świeradów-Zdrój jest Pani Dorota Marek.

VII. URZĄD MIASTA ŚWIERADÓW-ZDRÓJ.



1. Władze lokalne i gminne jednostki organizacyjne.

W strukturze organizacyjnej Urzędu Miasta Świeradów-Zdrój, na dzień 31.12.2025 r. funkcjonowały następujące komórki organizacyjne/Referaty:

- 1) Urząd Stanu Cywilnego i Referat Spraw Obywatelskich,
- 2) Referat Administracyjny,
- 3) Referat Finansowy,
- 4) Referat Podatków i Opłat,
- 5) Referat Ochrony Środowiska, Gospodarki Wodno-Kanalizacyjnej,
- 6) Referat Gospodarki Miejskiej i Inwestycji,
- 7) Referat Gospodarki Odpadami i Zarządzania Energią,
- 8) Samodzielne Stanowisko ds. Obronnych, Zarządzania Kryzysowego, Ochrony p. poż i Ochrony Informacji Niejawnych,
- 9) Straż Miejska.

Stan zatrudnienia Urzędu Miasta Świeradów-Zdrój na dzień 31.12.2025 roku liczył 59 osób.

Stan zatrudnienia na dzień 31.12.2025 r	Stanowiska kierownicze		Stanowiska urzędnicze		Stanowiska pomocnicze		Razem etaty	Ogółem osób
	ogółem	W tym kobiet	ogółem	W tym kobiet	ogółem	W tym kobiet		
etaty	13,00	10	31,65	25	12,63	2	57,28	59
W tym zastępstwo	0	0	1,00	1	0	0	1,00	1
W tym w niepełnym wymiarze czasu	0	0	0	0	1,63	1	1,63	3
W tym z orzeczeniem o niepełnosprawności	1	1	1	0	0	0	2,00	2

WYKSZTAŁCENIE								
wyższe	12	10	20	15	2	1	-	34
średnie	1	0	12	10	5	1	-	18
zawodowe	0	0	0	0	5	0	-	5
gimnazjalne	0	0	0	0	1	0	-	1
podstawowe	0	0	0	0	1	0	-	1

2. Jednostki organizacyjne gminy:

1. Miejski Zespół Szkół w skład którego wchodzi Przedszkole Miejskie oraz Szkoła Podstawowa Nr 1 im. Marii Skłodowskiej-Curie
2. Szkoła Podstawowa nr 2 im. Jana Pawła II,
3. Zakład Komunikacji Miejskiej,
4. Miejska Biblioteka Publiczna „Izerka”,
5. Miejski Ośrodek Pomocy Społecznej,
6. Miejskie Centrum Kultury, Aktywności i Promocji Gminy „Stacja Kultury”,
7. Żłobek Miejski „Żabka”.

W roku 2025 Burmistrz Miasta Świeradów-Zdrój wydał:

1. 43 upoważnień,
2. 8 referencji,
3. 35 pełnomocnictw,
4. 134 zarządzeń.

Burmistrz w 2025 r. przyjął 783 mieszkańców w różnych sprawach.

Burmistrz Miasta przyjmuje interesantów w każdy poniedziałek w godz. 14.00-16.00, w terminach pozostałych jeśli tylko Burmistrz lub Zastępca są na miejscu i nie ma żadnych spotkań, także mieszkańcy i inni interesanci są przyjmowani.

Każda osoba, która chce zadać pytanie Burmistrzowi, wystarczy, że wyśle maila z pytaniem na adres promocja@swieradowzdroj.pl (oczywiście gwarantujemy anonimowość), a odpowiedź na pytanie zostanie zamieszczona w naszym BIP (bip.swieradowzdroj.pl) w zakładce „ZAPYTAJ BURMISTRZA”. Oczywiście pytania można także zadawać Burmistrzowi Miasta: osobiście, listownie, telefonicznie czy poprzez media społecznościowe.

Pani Burmistrz o swoich spotkaniach i swojej aktywności na bieżąco informuje na swojej stronie na FB, w Notatniku Świeradzkim, na stronach miasta oraz na Sesjach Rady Miasta.

Aby usprawnić kontakt mieszkańców z urzędem, po godzinach pracy czy podczas dni wolnych w 2025 roku funkcjonował specjalny numer telefonu. Mieszkańcy pozytywnie odbierają taką formę kontaktu z Urzędem po godzinach jego pracy. Zatem w sprawach nagłych, awarii można wysłać na ten numer sms-a i pracownik postara się Państwu pomóc – tel. 530 833 933.

W 2025 r. bardzo wielu mieszkańców skorzystało z tej formy kontaktu z Urzędem Miasta, a najczęściej zgłaszane sprawy, problemy, to:

- potracone zwierzę na drodze,
- brak wody lub zbyt niskie ciśnienie,
- wycieki wody,
- powody spóźniania się autobusu komunikacji miejskiej,
- obecność osób bezdomnych w przestrzeni publicznej, podczas gdy na zewnątrz jest zimno,
- obecność dzików, os czy szerszeni na posesjach prywatnych itp.



W Sekretariacie Burmistrza Miasta, w systemie elektronicznym, zarejestrowano:

Lp.	Rodzaj dokumentu	2025 r.
1.	Pisma i wnioski	6 771
2.	Faktury	3 355
3.	e-puap	2 255
4.	e-doręczenia	691
Razem:		13 072

Za pomocą systemu elektronicznego oraz w sposób tradycyjny wysłano:

Lp.	Rodzaj dokumentu	2025 r.
1.	Poczta Polska listy zwykłe	1 421
2.	Poczta Polska listy polecone	6 203
3.	e-puap	1 006
4.	e-doręczenia	78
Razem:		8 708

3. Punkt Nieodpłatnej Pomocy Prawnej i Nieodpłatnego Poradnictwa Prawnego .

Punkt Nieodpłatnej Pomocy Prawnej funkcjonuje w Urzędzie Miasta Świeradów-Zdrój od 2015 r. na podstawie Ustawy z dnia 5 sierpnia o nieodpłatnej pomocy prawnej, nieodpłatnym poradnictwie obywatelskim oraz edukacji prawnej (Dz.U.2026.44 t.j. z dnia 2026.01.1) oraz Porozumieniom zawierającym corocznie z Powiatem Lubańskim.

Punkt zapewnia dostęp do bezpłatnych porad prawnych oraz informacji o obowiązujących przepisach i przysługujących uprawnieniach. Pomoc udzielana jest przez adwokata lub radcę prawnego posiadające odpowiednie kwalifikacje, zgodnie z obowiązującymi przepisami. Z nieodpłatnej pomocy prawnej mogą korzystać osoby uprawnione na podstawie obowiązujących przepisów, w szczególności osoby znajdujące się w trudnej sytuacji życiowej, w tym m.in. osoby korzystające ze świadczeń pomocy społecznej, seniorzy, osoby młode do 26. roku życia, a także inne osoby spełniające kryteria określone w przepisach prawa. W 2025 r. z usług punktu skorzystało 46 osób. Udzielane porady dotyczyły najczęściej spraw z zakresu prawa cywilnego, rodzinnego, administracyjnego oraz ubezpieczeń społecznych. Punkt stanowi istotne wsparcie dla osób mających ograniczony dostęp do odpłatnej pomocy prawnej.

Realizacja zadania wpisuje się w działania gminy w zakresie zapewnienia mieszkańcom równego dostępu do niezbędnych usług publicznych oraz podnoszenia świadomości prawnej społeczności lokalnej.

4. Referendum gminne w sprawie odwołania Burmistrza Miasta Świeradów-Zdrój przed upływem kadencji.

W 2025 r. z inicjatywy grupy mieszkańców w dniu 28.03.2025 r. do Urzędu Miasta Świeradów-Zdrój wpłynęło Powiadomienie o zamiarze wystąpienia z inicjatywą referendalną w sprawie odwołania Burmistrza Miasta Świeradów-Zdrój przed upływem kadencji.

Inicjatorzy Referendum, to 5 osób.

Zgodnie z obowiązującymi przepisami prawa zarządzono głosowanie na dzień 15 czerwca 2025 r., jednak Referendum okazało się nieważne ze względu na niewystarczającą frekwencję, a wyniki przedstawiały się następująco:

Głosowanie przeprowadzono w 4 obwodach głosownia.

Liczba osób uprawnionych do głosowania – **3 018**

w tym liczba osób uprawnionych do głosowania umieszczonych w części A (obywatele polscy) spisu w chwili zakończenia głosowania – **3 017**

w części B (obywatel UE) – **1**

Liczba osób, którym wydano karty do głosowania – **340**

Liczba osób głosujących przez pełnomocnika – **2**

Liczba kart ważnych (liczba osób, które wzięły udział w głosowaniu) – **340**

(frekwencja wyniosła – **11,27 %**)

Liczba głosów nieważnych – **2**

Liczba głosów ważnych – **338**

Liczba głosów pozytywnych „ TAK” – **326**

Liczba głosów negatywnych „NIE” – **12**

Referendum było nieważne, gdyż wzięło w nim udział mniej niż 3/5 liczby biorących udział w wyborach odwoływanego organu, które odbyły się w dniu 21 kwietnia 2024 r., a liczba osób, które wzięły w nim udział, to 1 561.

VIII. MIESZKAŃCY.

1. Mieszkańcy Gminy.

Statystyka mieszkańców wg wieku i płci:

ogółem na dzień 31.12.2025 r. - 3.594 osób

w tym kobiet – 1.913, mężczyzn - 1.681

wiek 0-18 – 546 osób

w tym kobiet – 246 , mężczyzn – 300

Grupa wiekowa	Kobiety	Mężczyźni
w wieku przedprodukcyjnym (15 lat i mniej)	178	234
w wieku produkcyjnym (K: 16-60, M: 16-65 lat)	1 031	1 107
w wieku poprodukcyjnym (K: 60 +, M:65+)	704	340

W stosunku do końca 2024 roku liczba osób zameldowanych spadła o 62. osoby, tj. ok. 1,70 %.

2. Czynności Urzędu Stanu Cywilnego.

- sporządzono **1** akt urodzenia,
- sporządzono **19** nowych aktów małżeństwa,
- sporządzono **34** nowych aktów zgonu,
- wydano **472** odpisów aktów stanu cywilnego (skróconych, zupełnych i wielojęzycznych)
- **2** parom udzielono ślubu poza lokalem USC,
- do elektronicznego rejestru przeniesiono **145** aktów,
- **0** parom wręczono medale za długoletnie pożycie małżeństw,
- urodziło się **11** dzieci,
- zmarło 47 osób.

Liczba urodzin	Liczba zgonów	Liczba wydanych dowodów osobistych
11	47	569

3. Struktura bezrobocia.

Według informacji uzyskanej z Powiatowego Urzędu Pracy w Lubaniu struktura bezrobocia w Gminie Miejskiej Świeradów-Zdrój na koniec 2025 roku przedstawiała się następująco:

L.p	Miasto/Gmina		Zarejestrowani bezrobotni							
	Nazwa	symbol terytorialny (7-cyfrowy)	razem	z rubryki 1				z rubryki 3		
				kobiety	będący w szczególnej sytuacji na rynku pracy	do 30 roku życia	w tym do 25 roku życia	powyżej 50 roku życia	długostrwale bezrobotni	
1	Świeradów-Zdrój	0210021	80	29	-	16	10	24	34	

Tabela: Struktura bezrobocia

Stopa bezrobocia:

- w powiecie – 7,7

- w województwie – 5,3

- w kraju – 5,7

4. Co z tą demografią?

Problem demograficzny, dotyka nie tylko naszego miasta, ale jest to problem całego kraju, dlatego należy pochylić się na nim i zastanowić jakie działania jako gmina moglibyśmy podjąć, aby zatrzymać mieszkańców w mieście i zachęcić innych do zamieszkania u nas.

Punktem wyjścia powinno być uznanie, że Świeradów-Zdrój nie rozwiąże demografii samymi „becikowymi”. To miasto ma ok. 3,6 tys. mieszkańców, a według dostępnych zestawień liczba ludności spadała w ostatnich latach i jest niższa niż dwie dekady temu; jednocześnie średni wiek mieszkańców jest relatywnie wysoki. Problem trzeba więc potraktować jako pakiet: mieszkania, praca, szkoła, opieka, jakość życia i ograniczenie wypychania mieszkańców przez turystykę.

Wraz z gronem ekspertów zastanawialiśmy się, co możemy zrobić teraz i w przyszłości w tej kwestii i wypracowaliśmy kilka następujących rozwiązań/pomysłów:

1) Miejski program mieszkań dla stałych mieszkańców i pracowników lokalnych.

Miasto powinno stworzyć pulę mieszkań na wynajem długoterminowy: komunalnych, TBS/SIM albo w partnerstwie z prywatnymi właścicielami. Priorytet: młode rodziny, pracownicy uzdrowiska, edukacji, gastronomii, usług, ratownicy, pielęgniarki, nauczyciele. W mieście turystycznym mieszkania często „uciekają” w najem krótkoterminowy, dlatego dostępny najem długoterminowy jest jednym z kluczowych warunków zatrzymania ludzi.

2) Lokalna polityka ograniczająca presję apartamentów turystycznych.

Świeradów-Zdrój powinien rozważyć narzędzia planistyczne i podatkowe, które oddziela funkcję mieszkaniową od stricte turystycznej. Przykłady: preferencje podatkowe dla właścicieli wynajmujących długoterminowo mieszkańcom, monitoring liczby lokali turystycznych, zapisy w planach miejscowych chroniące zasób mieszkaniowy. W ofertach najmu i sprzedaży widać silną obecność apartamentów oraz wysokie stawki typowe dla kurortu.

3) „Świeradów-Zdrój dla młodych rodzin” — pakiet startowy na 3 lata.

Nie chodzi tylko o jednorazową wypłatę. Lepszy byłby pakiet: dopłata do żłobka/przedszkola, karta rodziny, zniżki na basen, kulturę, komunikację, zajęcia sportowe, opiekę wakacyjną, bon na remont mieszkania przy meldunku i pozostaniu w mieście. Część z tych elementów już realizujemy, jednak należy je zebrać w jasno opisany pakiet. Warunek: realne zamieszkanie, nie tylko formalny meldunek.

4) Żłobek, przedszkole i opieka popołudniowa dostosowane do pracy w turystyce.

W uzdrowisku wiele osób pracuje w hotelach, gastronomii, usługach i sanatoriach, czyli także popołudniami, w weekendy i sezonowo. Miasto mogłoby uruchomić elastyczne godziny opieki: dyżury sobotnie, świetlicę popołudniową, półkolonie, opiekę w sezonie ferii i wakacji. To bezpośrednio zwiększa atrakcyjność miasta dla rodziców.

5) Program przyciągania pracowników deficytowych z rodzinami.

Miasto może aktywnie zapraszać nauczycieli, pielęgniarki, fizjoterapeutów, opiekunów osób starszych, kucharzy, rehabilitantów, specjalistów wellness i pracowników usług publicznych. Zachętą powinien być pakiet: mieszkanie na start, dopłata relokacyjna, miejsce w przedszkolu, pomoc w znalezieniu pracy dla partnera/partnerki.

6) Rozwój gospodarki całorocznej, nie tylko sezonowej turystyki.

Demografii nie poprawi miasto, w którym młodzi mają wyłącznie sezonowe lub nisko płatne miejsca pracy. Świeradów-Zdrój może rozwijać nisze całoroczne: rehabilitacja, senior care, turystyka zdrowotna, fizjoterapia, usługi medyczne, praca zdalna, małe firmy IT/marketingowe obsługujące turystykę, rzemiosło i produkty lokalne. Strategia gminy już zakłada zrównoważony rozwój, więc demografia powinna stać się jednym z mierników tej polityki.

7) Centrum pracy zdalnej i relokacji „Pracuj z Gór Izerskich”.

Świeradów-Zdrój ma atuty, których nie mają duże miasta: przyroda, uzdrowisko, spokój, góry. Można stworzyć miejski coworking, szybki internet, pakiet relokacyjny dla rodzin pracujących zdalnie, kampanię kierowaną do mieszkańców Wrocławia, Poznania, Berlina czy Pragi. Ważne: oferta musi obejmować mieszkanie, szkołę, przedszkole i codzienne usługi, nie tylko ładny slogan.

8) Szkoła jako magnes osiedleńczy.

Dla rodzin decyzja o przeprowadzce zależy od jakości szkoły. Miasto mogłoby postawić na wyróżnik: małe klasy, języki, edukacja outdoorowa, narciarstwo/biegi/rowery, program zdrowotny, współpraca z Czechami i Niemcami, zajęcia cyfrowe. Dobra szkoła w małym mieście może być silniejszym argumentem niż sama dopłata finansowa.

9) Program „wróć do Świeradowa” dla byłych mieszkańców i absolwentów.

Warto stworzyć bazę kontaktu z osobami, które wyjechały do Jeleniej Góry, Wrocławia, Liberca, Pragi czy Niemiec. Raz w roku: kampania powrotowa, oferty pracy, oferty mieszkań, wsparcie dla zakładania działalności, spotkanie „wróć i załóż firmę w Świeradowie-Zdroju”. To tańsze niż pozyskiwanie zupełnie nowych mieszkańców, bo byli mieszkańcy mają już więź z miejscem.

10) Partnerstwo regionalne zamiast działania samotnie.

Świeradów-Zdrój jest zbyt mały, żeby samodzielnie zapewnić wszystkie funkcje większego miasta. Powinien budować wspólny obszar życia z gminami sąsiednimi: transport, szkoły branżowe, opieka zdrowotna, kultura, mieszkania, rynek pracy. W 2026 r. pojawi się opracowywanie nowej strategii rozwoju gminy na lata 2027–2037, więc to dobry moment, aby wpisać demografię jako jeden z głównych celów strategicznych.

Najważniejsze 3 działania na start, na najbliższą przyszłość:

- 1) **miejski program mieszkań długoterminowych**, bo bez mieszkań młodzi nie zostaną,
- 2) **elastyczna opieka nad dziećmi**, bo Świeradów-Zdrój ma turystyczny rytm pracy,
- 3) **pakiety relokacyjny dla rodzin i pracowników deficytowych**, łączący mieszkanie, pracę, szkołę i przedszkole.

Największy błąd to traktować demografię jako problem promocji. To przede wszystkim problem codziennego życia: czy młoda rodzina ma gdzie mieszkać, gdzie pracować, kto zajmie się dzieckiem i czy za 5–10 lat nadal będzie chciała zostać w Świeradowie-Zdroju.

IX. PRZEDSIĘBIORCZOŚĆ, KONCESJE ALKOHOLOWE.

1. Działalność Gospodarcza.

w 2025 r. przedsiębiorcy złożyli w urzędzie **92** wniosków do CEIDG w tym:

- o założenie działalności gospodarczej - **16**
- zmian we wpisie dokonano - **30**
- zmiany z zawieszeniem - **20**
- zmiany ze wznowieniem działalności - **7**
- liczba zamkniętych działalności - **19**

w tym złożono również wnioski spoza terenu gminy – **43**

Najczęściej występujące rodzaje wg PKD 2025 działalności prowadzone przez przedsiębiorców na terenie gminy to m. in. :

- **55.20 Z** – obiekty noclegowe turystyczne i miejsca krótkotrwałego zakwaterowania

- **43.31.Z** – tynkowanie

- **43.33 Z** – posadzkarstwo; tapetowanie i oblicowywanie ścian

Działalność gospodarczą prowadzoną na terenie Gminy Miejskiej Świeradów-Zdrój obrazuje poniżej raport wpisów znajdujący się w Centralnej Ewidencji i Informacji o Działalności Gospodarczej, zawierający dane wg stanu na dzień 10 lutego 2026 roku. Raport może nie uwzględniać wpisów zmigrowanych z ewidencji gminnej, jeśli ta zawierała niepełne lub niewłaściwe dane adresowe.

Status wpisu	Ilość wpisów dla głównego miejsca wykonywania działalności
Aktywny	345
Działalność prowadzona wyłącznie w formie spółki/spółek cywilnych	5
Nie rozpoczął działalności	6
Wykreślony	304
Zawieszony	90
Suma	750

Tabela: Raport wpisów do CEIDG – wg miejsca wykonywania działalności.

Status wpisu	Ilość wpisów dla miejsca zamieszkania przedsiębiorcy
Aktywny	339
Działalność prowadzona wyłącznie w formie spółki/spółek cywilnych	5
Nie rozpoczął działalności	11
Wykreślony	275
Zawieszony	104
Suma	734

Tabela: Raport wpisów do CEIDG - wg miejsca zamieszkania przedsiębiorcy

Obiekty świadczące usługi noclegowe w Gminie Świeradów-Zdrój, stan na 31.12.2025 r.

Rodzaj obiektu	Ilość	Ilość miejsc noclegowych
Domy wczasowe i wypoczynkowe	16	687
Obiekty noclegowe	16	483
Domy kuracyjne	6	610
Apartamenty	188	3254
Kwatery prywatne	57	559
Agroturystyka	7	109
Sanatoria	5	579
Schroniska	3	149
Hotele	15	2455
Pensjonaty	4	167
Pola biwakowe	2	sezonowo
RAZEM:		9 052

2. Podsumowanie.

W 2025 roku przedsiębiorcy złożyli w Urzędzie Miasta Świeradów-Zdrój łącznie 92 wnioski dotyczące wpisów w Centralnej Ewidencji i Informacji o Działalności Gospodarczej (CEIDG). Wśród nich 16 dotyczyło rozpoczęcia działalności gospodarczej, 30 zmian we wpisie, 20 zmian połączonych z zawieszeniem działalności, 7 zmian związanych ze wznowieniem działalności, natomiast 19 wniosków dotyczyło zakończenia działalności. Spośród wszystkich obsługiwanych wniosków 43 zostały złożone przez przedsiębiorców spoza terenu gminy.

Zestawienie liczby nowo założonych i zamkniętych działalności wskazuje, że w 2025 roku liczba likwidacji działalności gospodarczych była o 3 wyższa od liczby nowych rejestracji. Jednocześnie odnotowano 7 wznowień działalności wobec 20 zawieszeń, co może świadczyć o ostrożności przedsiębiorców oraz o występowaniu czynników ograniczających stabilne prowadzenie działalności, w szczególności w branżach zależnych od sezonowości ruchu turystycznego i kosztów funkcjonowania przedsiębiorstw.

Według danych CEIDG, ustalonych na dzień 10 lutego 2026 roku, na terenie Gminy Miejskiej Świeradów-Zdrój, według głównego miejsca wykonywania działalności, znajdowało się 345 aktywnych wpisów oraz 90 działalności zawieszonych. Ponadto 5 przedsiębiorców prowadziło działalność wyłącznie w formie spółki lub spółek cywilnych. Liczba wpisów wykreślonych wynosiła 304, a łączna liczba wpisów objętych zestawieniem wyniosła 750.

Według miejsca zamieszkania przedsiębiorcy na terenie gminy zarejestrowanych było 339 aktywnych wpisów oraz 104 wpisy zawieszane. Liczba wpisów wykreślonych wynosiła 275, a łączna liczba wpisów objętych raportem wyniosła 734. Dane te potwierdzają, że przedsiębiorczość stanowi ważny element lokalnej gospodarki, jednak zauważalna liczba działalności zawieszonych i wykreślonych wskazuje na potrzebę dalszego wzmacniania warunków sprzyjających prowadzeniu działalności gospodarczej.

Struktura działalności gospodarczej w gminie jest w dużym stopniu związana z turystyczno-uzdrowiskowym charakterem Świeradowa-Zdroju. Do najczęściej występujących rodzajów działalności według klasyfikacji PKD 2025 należą usługi związane z krótkotrwałym zakwaterowaniem oraz roboty budowlane i wykończeniowe, w szczególności tynkowanie, posadzkarstwo, tapetowanie i oblicowywanie ścian. Oznacza to, że lokalna przedsiębiorczość rozwija się przede wszystkim

wokół obsługi ruchu turystycznego, bazy noclegowej oraz inwestycji i remontów związanych z rozwojem nieruchomości i infrastruktury turystycznej.

Istotnym elementem potencjału gospodarczego gminy pozostaje rozbudowana baza noclegowa, obejmująca między innymi hotele, apartamenty, domy kuracyjne, sanatoria, domy wczasowe, kwatery prywatne, pensjonaty, schroniska oraz gospodarstwa agroturystyczne. Z przedstawionych danych wynika, że na terenie gminy dostępnych jest łącznie 9 052 miejsc noclegowych. Największą część bazy stanowią apartamenty, oferujące 3 254 miejsca noclegowe, oraz hotele, dysponujące 2 455 miejscami. Duży udział mają również domy wczasowe i wypoczynkowe, domy kuracyjne oraz sanatoria. Skala bazy noclegowej potwierdza znaczenie turystyki i funkcji uzdrowiskowej jako podstawowych filarów lokalnej gospodarki.

1) Mocne strony.

Do najważniejszych mocnych stron przedsiębiorczości w Gminie Miejskiej Świeradów-Zdrój należy rozpoznawalny profil turystyczno-uzdrowiskowy miejscowości, sprzyjający rozwojowi usług noclegowych, gastronomicznych, rekreacyjnych, rehabilitacyjnych i handlowych. Znaczącym atutem jest rozbudowana baza noclegowa, umożliwiająca przyjmowanie dużej liczby turystów i kuracjuszy. Gmina posiada także stosunkowo liczną grupę aktywnych przedsiębiorców, których działalność wzmacnia lokalny rynek pracy oraz dostępność usług dla mieszkańców i odwiedzających. Mocną stroną jest również występowanie działalności budowlanych i wykończeniowych, które mogą odpowiadać na potrzeby rozwijającej się infrastruktury turystycznej, remontów obiektów noclegowych oraz inwestycji mieszkaniowych i usługowych. Zróżnicowanie form zakwaterowania, od hoteli i sanatoriów po apartamenty i agroturystykę, zwiększa atrakcyjność oferty gminy dla różnych grup odbiorców.

2) Słabe strony

Słabą stroną lokalnej przedsiębiorczości jest znaczne uzależnienie gospodarki od branży turystycznej i noclegowej, która jest podatna na sezonowość, zmienność popytu oraz czynniki zewnętrzne. W 2025 roku liczba zamkniętych działalności była wyższa od liczby nowo założonych firm, a liczba zawieszonych działalności przewyższała liczbę wznowień. Może to wskazywać na trudności w utrzymaniu ciągłości funkcjonowania części przedsiębiorstw.

Ryzykiem jest również ograniczona dywersyfikacja gospodarcza. Dominacja działalności związanych z zakwaterowaniem i obsługą nieruchomości może powodować większą wrażliwość lokalnego rynku na spadek liczby turystów, wzrost kosztów energii, pracy i utrzymania obiektów oraz zmiany preferencji odwiedzających.

3) Możliwości.

Rozwinięta baza noclegowa oraz uzdrowiskowo-turystyczny charakter gminy tworzą możliwości dalszego rozwoju przedsiębiorczości związanej z turystyką całoroczną, usługami zdrowotnymi i rehabilitacyjnymi, wellness, gastronomią, sportem, rekreacją oraz ofertą czasu wolnego. Potencjał rozwojowy stanowi także tworzenie produktów turystycznych niezależnych od sezonu, takich jak oferta zdrowotna, wydarzenia kulturalne, turystyka aktywna, usługi dla seniorów oraz pakiety pobytowe poza głównymi okresami turystycznymi.

Możliwością jest również wspieranie współpracy pomiędzy lokalnymi przedsiębiorcami, obiektami noclegowymi, branżą uzdrowiskową i samorządem w zakresie promocji gminy, organizacji wydarzeń oraz budowania wspólnej oferty turystycznej. Rozwój infrastruktury, estetyki przestrzeni publicznej, transportu i promocji lokalnych usług może przyczynić się do zwiększenia liczby odwiedzających oraz wydłużenia czasu ich pobytu.

Ważnym kierunkiem może być także wspieranie nowych rodzajów działalności niezwiązanych bezpośrednio z turystyką, w tym usług zdalnych, rzemiosła, działalności kreatywnych, usług dla mieszkańców oraz mikroprzedsiębiorstw wykorzystujących lokalne zasoby i markę uzdrowiska.

4) Zagrożenia.

Do podstawowych zagrożeń dla rozwoju przedsiębiorczości w gminie należy podatność lokalnej gospodarki na wahania ruchu turystycznego i kuracyjnego. Spadek liczby odwiedzających, ograniczenie siły nabywczej klientów, niekorzystne warunki pogodowe lub zmiany na rynku usług turystycznych mogą bezpośrednio wpływać na kondycję lokalnych przedsiębiorców.

Zagrożeniem pozostaje również wzrost kosztów prowadzenia działalności, w szczególności kosztów energii, wynagrodzeń, utrzymania i modernizacji obiektów noclegowych oraz usług budowlanych. Wysoka liczba działalności zawieszonych i wykreślonych wskazuje, że część przedsiębiorców może mieć trudności z utrzymaniem rentowności działalności.

Duża liczba miejsc noclegowych może ponadto prowadzić do wzrostu konkurencji pomiędzy podmiotami działającymi w branży turystycznej, szczególnie w okresach mniejszego obłożenia. W dłuższej perspektywie ryzykiem może być także niewystarczające zróżnicowanie lokalnej gospodarki oraz nadmierne uzależnienie jej rozwoju od jednego dominującego sektora.

Przedsiębiorczość w Gminie Miejskiej Świeradów-Zdrój w 2025 roku pozostawała silnie związana z funkcją turystyczną i uzdrowiskową miasta. Rozbudowana baza noclegowa, znacząca liczba aktywnych działalności gospodarczych oraz potencjał związany z turystyką, zdrowiem i rekreacją stanowią istotne atuty gminy. Jednocześnie dane dotyczące zamknięć i zawieszonych działalności wskazują na potrzebę monitorowania kondycji lokalnych przedsiębiorców oraz podejmowania działań sprzyjających stabilizacji i dywersyfikacji gospodarki.

W kolejnych latach szczególnego znaczenia nabierać będzie rozwój oferty całorocznej, promocja lokalnych usług, wspieranie współpracy przedsiębiorców oraz tworzenie warunków dla powstawania nowych działalności, również poza sektorem turystyczno-noclegowym. Działania te mogą ograniczyć podatność lokalnej gospodarki na sezonowość oraz zwiększyć jej odporność na zmieniające się warunki ekonomiczne.

3. Zezwolenia na sprzedaż napojów alkoholowych, stan na dzień 31.12.2025 r.

W rozbiciu na miejsca i przeznaczenie sprzedaż napojów alkoholowych przedstawia się następująco:

- 1) Liczba punktów sprzedaży napojów alkoholowych przeznaczonych do spożycia **poza miejscem sprzedaży – sprzedaż detaliczna:**
 - do 4, 5% oraz piwa - **17**
 - od 4, 5 % do 18 % (z wyjątkiem piwa) - **16**
 - powyżej 18 % - **10**

- 2) Liczba punktów sprzedaży napojów alkoholowych przeznaczonych do spożycia **w miejscu sprzedaży - lokale gastronomiczne:**
 - do 4,5 % oraz piwa - **75**
 - od 4,5 % do 18 % (z wyjątkiem piwa) - **73**
 - powyżej 18 % - **55**

Liczba zezwoleń na sprzedaż napojów alkoholowych uprawniających do sprzedaży napojów alkoholowych w 2025 r. :

- 1) Liczba zezwoleń na sprzedaż napojów alkoholowych przeznaczonych do spożycia poza miejscem sprzedaży (sklepy) - **43**
- 2) Liczba zezwoleń na sprzedaż napojów alkoholowych przeznaczonych do spożycia w miejscu sprzedaży (lokale gastronomiczne) - **206**

Liczba zezwoleń na sprzedaż napojów alkoholowych wydanych w 2025 r. :

- 1) do spożycia poza miejscem sprzedaży – **14**

- 2) do spożycia w miejscu sprzedaży – 24
- 3) liczba wydanych jednorazowych zezwoleń na sprzedaż napojów alkoholowych - 0

Liczba wygaszonych zezwoleń w 2025 roku – ogółem - 5 w tym:

- 1) likwidacja punktu sprzedaży – 3,
- 2) niezłożenie oświadczenia, o którym mowa w art. 11¹ ust. 4, - 2

4. Wartość alkoholu sprzedanego w 2025 roku na terenie gminy wyliczona na podstawie oświadczeń złożonych przez przedsiębiorców prowadzących sprzedaż napojów alkoholowych.

- 1) o zawartości 4,5% alkoholu oraz piwa : 11 635 120,17
- 2) o zawartości powyżej 4,5% do 18 % alkoholu (z wyjątkiem piwa): 6 357 152,75
- 3) o zawartości powyżej 18% alkoholu : 11 440 296,71

Wartość razem sprzedanego alkoholu w 2025 r. wyniosła : 29 432 569,63

Wpływy do budżetu gminy w 2025 r. za korzystanie z zezwoleń (stałe i jednorazowe) na sprzedaż napojów alkoholowych, to kwota 579 228,79 zł. Wpływy z opłat za zezwolenia stanowiły około 2 % wartości sprzedanego alkoholu w 2025 roku.

Wartość sprzedanego alkoholu na terenie gminy(na podstawie złożonych oświadczeń)				
rok	do 4, 5 % oraz piwa	od 4, 5% do 18% z wyjątkiem piwa	powyżej 18 %	razem
2023	9 601 194,06	4 898 070,50	9 074 121,27	23 573 385,83
2024	10 570 454,24	5 340 483,04	10 194 238,58	26 105 175,86
2025	11 635 120,17	6 357 152,75	11 440 296,71	29 432 569,63

5. Podsumowanie, wnioski .

Dane za 2025 rok wskazują, że sprzedaż napojów alkoholowych w Gminie Miejskiej Świeradów-Zdrój jest w przeważającej mierze związana z działalnością lokali gastronomicznych. Spośród 249 zezwoleń uprawniających do sprzedaży alkoholu aż 206 dotyczyło sprzedaży przeznaczonej do spożycia w miejscu sprzedaży, natomiast 43 zezwolenia obejmowały sprzedaż detaliczną w sklepach. Oznacza to, że ponad 80% zezwoleń funkcjonowało w sektorze gastronomicznym, co należy wiązać z turystycznym i uzdrowiskowym charakterem gminy oraz znaczną liczbą obiektów obsługujących turystów i kuracjuszy.

Największa liczba punktów gastronomicznych posiadała zezwolenia na sprzedaż piwa oraz napojów o zawartości alkoholu do 18%. Jednocześnie znaczna liczba lokali była uprawniona do sprzedaży alkoholi wysokoprocentowych. Wskazuje to na szeroką dostępność wszystkich kategorii napojów alkoholowych w lokalach gastronomicznych funkcjonujących na terenie gminy.

W 2025 roku wydano łącznie 38 nowych zezwoleń na sprzedaż napojów alkoholowych, z czego większość, tj. 24 zezwolenia, dotyczyła sprzedaży w lokalach gastronomicznych. Potwierdza to utrzymujące się znaczenie branży gastronomicznej w lokalnej gospodarce. Jednocześnie nie wydano żadnego zezwolenia jednorazowego, co oznacza, że sprzedaż alkoholu odbywała się w ramach stałej działalności przedsiębiorców, a nie w związku z wydarzeniami okazjonalnymi lub imprezami czasowymi.

W ciągu roku wygaszono jedynie 5 zezwoleń, w tym 3 z powodu likwidacji punktu sprzedaży, a 2 w związku z niezłożeniem wymaganego oświadczenia. W stosunku do liczby funkcjonujących zezwoleń jest to niewielka skala, co może świadczyć o względnej stabilności rynku sprzedaży napojów alkoholowych. Jednocześnie przypadki wygaszenia zezwoleń z przyczyn formalnych wskazują

na potrzebę dalszego przypominania przedsiębiorcom o obowiązkach związanych z terminowym składaniem wymaganych oświadczeń.

Łączna wartość sprzedaży napojów alkoholowych na terenie gminy w 2025 roku wyniosła 29 432 569,63 zł. Największy udział w tej kwocie miała sprzedaż piwa i napojów o zawartości alkoholu do 4,5%, której wartość wyniosła 11,64 mln zł, co stanowiło około 39,5% całkowitej sprzedaży. Bardzo zbliżony udział miała sprzedaż napojów alkoholowych powyżej 18%, wynosząca 11,44 mln zł, tj. około 38,9% całkowitej wartości sprzedaży. Napoje o zawartości alkoholu powyżej 4,5% do 18%, z wyjątkiem piwa, stanowiły około 21,6% sprzedaży.

Analiza danych z lat 2023–2025 wskazuje na systematyczny i znaczący wzrost wartości sprzedawanego alkoholu. W 2023 roku sprzedaż wyniosła 23,57 mln zł, w 2024 roku wzrosła do 26,11 mln zł, natomiast w 2025 roku osiągnęła 29,43 mln zł. Oznacza to wzrost o ponad 3,3 mln zł w stosunku do roku poprzedniego, tj. o około 12,7%, oraz wzrost o ponad 5,8 mln zł względem 2023 roku, tj. o około 24,9%.

Wzrost wartości sprzedaży wystąpił we wszystkich kategoriach napojów alkoholowych. W porównaniu z 2024 rokiem największą dynamikę odnotowano w kategorii napojów o zawartości alkoholu powyżej 4,5% do 18%, z wyjątkiem piwa, gdzie sprzedaż wzrosła o około 19%. Sprzedaż alkoholi powyżej 18% wzrosła o około 12,2%, natomiast sprzedaż piwa i napojów o zawartości alkoholu do 4,5% wzrosła o około 10,1%. Dane te wskazują nie tylko na rosnącą wartość całego rynku, ale również na wyraźny wzrost sprzedaży napojów alkoholowych innych niż piwo.

Wpływy do budżetu gminy z tytułu korzystania z zezwoleń na sprzedaż napojów alkoholowych wyniosły w 2025 roku 579 228,79 zł, co odpowiadało około 2% wartości sprzedanego alkoholu. Stanowią one istotne źródło środków przeznaczanych na realizację zadań związanych z profilaktyką i rozwiązywaniem problemów alkoholowych oraz przeciwdziałaniem uzależnieniom.

Przedstawione dane wskazują, że dostępność alkoholu na terenie gminy jest wysoka, przede wszystkim w lokalach gastronomicznych, a wartość jego sprzedaży rośnie kolejny rok z rzędu. Tendencja ta może być częściowo związana z rozwojem funkcji turystycznej i uzdrowiskowej Świerdowa-Zdroju oraz obsługą osób odwiedzających miasto. Jednocześnie wzrost sprzedaży alkoholu, w tym alkoholi wysokoprocentowych, uzasadnia potrzebę stałego monitorowania skali sprzedaży, dostępności napojów alkoholowych oraz skuteczności działań profilaktycznych prowadzonych na terenie gminy.

W kolejnych latach zasadne jest utrzymanie równowagi pomiędzy potrzebami przedsiębiorców działających w branży handlowej, gastronomicznej i turystycznej a obowiązkiem realizacji lokalnej polityki ograniczania negatywnych skutków spożywania alkoholu. Szczególnego znaczenia nabiera prowadzenie działań edukacyjnych i profilaktycznych, kontrola przestrzegania warunków sprzedaży alkoholu oraz analiza wpływu rosnącej wartości sprzedaży na lokalne problemy społeczne i zdrowotne.

X. POMOC SPOŁECZNA I PROFILAKTYKA UZALEŻNIEŃ.

Miejski Ośrodek Pomocy Społecznej w Świeradowie-Zdroju został powołany Uchwałą Nr XII/41/90 Miejskiej Rady Narodowej w Świeradowie-Zdroju z dnia 29 marca 1990 r. w sprawie utworzenia Miejskiego Ośrodka Pomocy Społecznej w Świeradowie-Zdroju i jest obecnie jednostką organizacyjną Urzędu Miasta w Świeradowie-Zdroju. Działaniem swoim obejmuje teren administracyjny Gminy Miejskiej Świeradów-Zdrój, a siedzibą Ośrodka jest budynek Urzędu Miasta w Świeradowie-Zdroju przy ul. 11 Listopada 35.

Realizowane zadania stanowią zadania własne gminy oraz zadania zlecone z zakresu administracji rządowej. Środki finansowe wydatkowane na realizację poszczególnych świadczeń w 2025 roku wyniosły ogółem **5.836.038,67zł.**

Źródła finansowania:

Środki z budżetu państwa [Rb-50]	1 874 651,76 zł.
Środki z budżetu Gminy [Rb-28S – Rb-50]	3 889 358,77 zł.
Inne środki z budżetu państwa	72 028,14 zł.

Zostały przeznaczone na:

1. Pozostała działalność (ochrona zdrowia).

W 2025 roku zrealizowane zostały wydatki związane z realizacją dziewiętnastu (19) postępowań administracyjnych zakończonych wydaniem trzynastu (13) decyzji przyznających, jednej (1) decyzji odmownej, trzech (3) decyzji wygaszających oraz dwóch (2) decyzji umarzających postępowania w sprawach osób ubiegających się o objęcie ubezpieczeniem zdrowotnym na 90 dni w oparciu o ustawę z dnia 27 sierpnia 2004 r. o świadczeniach opieki zdrowotnej finansowanych ze środków publicznych [tj. Dz.U. z 2024 r. poz.146 ze zmianami], w wysokości **1 575,18 zł** - Wydatki finansowane z budżetu państwa – **100,00%**.

2. Zadania w zakresie przeciwdziałania przemocy domowej.

W 2025 roku MOPS w Świeradowie-Zdroju realizował zadania wynikające z ustawy z dnia 29 lipca 2005r. o przeciwdziałaniu przemocy domowej. Na mocy przywołanej ustawy ośrodki pomocy społecznej są zobowiązane do obsługi biurowej oraz funkcjonowania Zespołu Interdyscyplinarnego, a także Grup Diagnostyczno-Pomocowych przy realizacji procedur „**Niebieska Karta**”.

Zespół Interdyscyplinarny (ZI) został powołany w oparciu o zapisy ustawy i realizuje działania określone w przedmiotowej ustawie, a w skład ZI wchodzi przedstawiciele MOPS, Policji, Miejskiej Komisji Rozwiązywania Problemów Alkoholowych, opieki zdrowotnej, oświaty oraz stowarzyszeń z terenu gminy. W 2025 r. odbyły się 4 posiedzenia Zespołu Interdyscyplinarnego oraz odbywały się regularne comiesięczne spotkania **Grup Diagnostyczno-Pomocowych (GDP)** w każdym z 18 postępowań „Niebieska Karta”, które wpływały do ZI w ciągu roku, a także pozostały aktywne z poprzednich lat. W skład GDP w każdym przypadku, z mocy ustawy wchodzi pracownik socjalny oraz funkcjonariusz Policji. Należy zaznaczyć, że działania członków ZI oraz GDP realizowane są w ramach ich obowiązków zawodowych/służbowych wynikających z zatrudnienia bez dodatkowego wynagrodzenia.

Celem działania **Zespołu Interdyscyplinarnego** jest:

- 1) diagnozowanie problemu przemocy domowej na poziomie lokalnym,
- 2) inicjowanie działań profilaktycznych, edukacyjnych i informacyjnych mających na celu przeciwdziałanie przemocy domowej, w tym powierzanie ich wykonania właściwym podmiotom,
- 3) inicjowanie działań w stosunku do osób doznających przemocy domowej oraz osób stosujących przemoc domową,

- 4) rozpowszechnianie informacji o instytucjach, osobach i możliwościach udzielania pomocy w środowisku lokalnym,
- 5) powoływanie grup diagnostyczno-pomocowych i bieżące monitorowanie realizowanych przez nie zadań,
- 6) monitorowanie procedury „Niebieskie Karty”,
- 7) kierowanie osób stosujących przemoc domową do uczestnictwa w programie korekcyjno-edukacyjnym dla osób stosujących przemoc domową lub programie psychologiczno-terapeutycznym dla osób stosujących przemoc domową,
- 8) składanie, na wniosek grupy diagnostyczno-pomocowej, zawiadomienia o popełnieniu wykroczenia przez osobę stosującą przemoc domową.

Prace w ramach **Grup Diagnostyczno-Pomocowych** są prowadzone w zależności od potrzeb wynikających z problemów występujących w indywidualnych przypadkach, jednak nie rzadziej niż 1 raz w miesiącu.

Celem działań Grup Diagnostyczno-Pomocowych jest:

- 1) dokonywanie na podstawie procedury „Niebieskie Karty” oceny sytuacji domowej osób doznających przemocy domowej oraz osób stosujących przemoc domową,
- 2) realizowanie procedury „Niebieskie Karty” w przypadku potwierdzenia podejrzenia wystąpienia przemocy domowej, zwłaszcza w sytuacji wystąpienia ryzyka zagrożenia życia lub zdrowia,
- 3) zawiadamianie osoby podejrzanej o stosowanie przemocy domowej o wszczęciu procedury „Niebieskie Karty” pod jej nieobecność,
- 4) realizacja działań w stosunku do osób doznających przemocy domowej oraz osób stosujących przemoc domową,
- 5) występowanie do zespołu interdyscyplinarnego z wnioskiem o skierowanie osoby stosującej przemoc domową do uczestnictwa w programach korekcyjno-edukacyjnych dla osób stosujących przemoc domową albo w programach psychologiczno-terapeutycznych dla osób stosujących przemoc domową,
- 6) występowanie do zespołu interdyscyplinarnego z wnioskiem o złożenie zawiadomienia o popełnieniu przez osobę stosującą przemoc domową wykroczenia, o którym mowa w art. 66c ustawy z dnia 20 maja 1971 r. – Kodeks wykroczeń,
- 7) monitorowanie sytuacji osób doznających przemocy domowej, a także zagrożonych wystąpieniem przemocy domowej, w tym również po zakończeniu procedury „Niebieskie Karty”,
- 8) dokumentowanie podejmowanych działań, stanowiących podstawę:
 - a) uznania braku zasadności wszczęcia procedury „Niebieskie Karty”,
 - b) wszczęcia procedury „Niebieskie Karty”,
- 9) zakończenie procedury „Niebieskie Karty”,
- 10) informowanie przewodniczącego zespołu interdyscyplinarnego o efektach podjętych działań w ramach procedury „Niebieskie Karty”.

W ramach wsparcia psychicznego, osoby doznające przemocy domowej mogą uczestniczyć w zajęciach grupy dla osób doznających przemocy. Zajęcia odbywają się na terenie gminy dwa razy w miesiącu – po dwie godziny zegarowe przypadające na jedno zajęcia. Zajęcia prowadzi lektor w dziedzinie uzależnień, konsultant profilaktyki, programów pracowniczych i przemocy domowej.

Wydatki w tym rozdziale były także związane z obsługą biura Zespołu Interdyscyplinarnego, zakupem materiałów i wyposażenia niezbędnego do obsługi zadania oraz kosztami umowy z lektorem w dziedzinie uzależnień i przemocy domowej dotyczącej prowadzenia grupy dla osób doznających przemocy domowej i razem wyniosły **13 148,00 zł**.

Wydatki finansowane z budżetu państwa [6 000,00 zł] – **45,63%**.

Wydatki finansowane ze środków gminy [7 148,00 zł] – **54,37%**.

3. Składki na ubezpieczenie zdrowotne - pomoc społeczna – zasiłki stałe.

W ramach tego zadania, na podstawie przepisów ustawy z dnia 27 sierpnia 2004 r. O świadczeniach opieki zdrowotnej finansowanych ze środków publicznych – opłacano składkę na ubezpieczenie zdrowotne [9,00% wartości świadczenia] na rzecz osób uprawnionych do zasiłków stałych, które nie posiadały prawa do świadczeń zdrowotnych z innego tytułu w 2025 roku – **34 osoby** [356 należnych składek]. W 2025 roku w tym rozdziale wydatki wyniosły **36 961,36 zł**, wydatki finansowane z budżetu państwa – **100,00%**.

4. Zasiłki i pomoc w naturze oraz składki na ubezpieczenie emerytalne

W 2025 roku na realizację zadań związanych z wypłatą/realizacją świadczeń w oparciu o przepisy ustawy z dnia 12 marca 2004r. o pomocy społecznej wydatkowano środki finansowe na wypłaty zasiłków celowych, okresowych oraz innych świadczeń w naturze.

Zgodnie z rozporządzeniem Rady Ministrów z dnia 12 lipca 2024r. w sprawie zweryfikowanych kryteriów dochodowych oraz kwot świadczeń pieniężnych z pomocy społecznej (Dz.U. z 2024r poz. 1044) od 1 stycznia 2025 r. kryterium dochodowe dla osoby samotnie gospodarującej wynosi **1 010,00 zł**, natomiast dla osoby w rodzinie (gospodarstwie domowym) **823,00 zł**. Maksymalna kwota zasiłku stałego została określona na kwotę **1 229,00 zł**.

Ustawa o pomocy społecznej szczegółowo reguluje zasady postępowania w sprawie przyznawania świadczeń. Na podstawie art. 106 ust. 1 i 4 ustawy – przyznanie świadczeń w oparciu o regulacje ustawy z pomocy społecznej, a także odmowa ich przyznania następuje w formie decyzji administracyjnej, która może zostać wydana jedynie po przeprowadzeniu rodzinnego wywiadu środowiskowego.

- 1) **Zasiłki stałe** przysługują osobom niezdolnym do pracy z powodu wieku lub orzeczonej całkowitej niezdolności do pracy oraz nie posiadającym uprawnień do świadczeń z ubezpieczenia społecznego. W oparciu o ustawę z dnia 27 sierpnia 2004 r. o świadczeniach opieki zdrowotnej finansowanych ze środków publicznych na rzecz osób uprawnionych do zasiłków stałych, które nie posiadają prawa do świadczeń zdrowotnych z innego tytułu opłacano składkę na ubezpieczenie zdrowotne.
- 2) **Zasiłki okresowe** przysługują w szczególności ze względu na bezrobocie, długotrwałą chorobę, niepełnosprawność, możliwość nabycia uprawnień do świadczeń z innych systemów zabezpieczenia społecznego. Gwarantowana kwota zasiłku okresowego ustalana jest w wysokości 50% różnicy między kryterium dochodowym ustalonym przepisami ustawy, a dochodem własnym osoby/ rodziny/.
- 3) **Zasiłki celowe** realizowane były głównie z przeznaczeniem na zaspokajanie bieżących potrzeb wnioskodawców i ich gospodarstw domowych – zwłaszcza w zakresie dofinansowania do zakupów: leków, odzieży, obuwia, dofinansowania do opłat należności za energię elektryczną, czynsz, gaz, zakup opału oraz dofinansowanie innych potrzeb zgłaszanych we wnioskach o pomoc, w tym na zaspokojenie bieżących potrzeb życiowych związanych ze zdarzeniem losowym.
- 4) **Usługi opiekuńcze** świadczone w miejscu zamieszkania, są dostosowywane do szczególnych potrzeb wynikających z rodzaju schorzenia lub niepełnosprawności osób ich wymagających.

W roku 2025 Miejski Ośrodek Pomocy Społecznej w Świeradowie-Zdroju udzielił ogółem w oparciu o ustawę o pomocy społecznej wsparcia 81 rodzinom i osobom samotnym (tj. ogółem 107 osobom w tych gospodarstwach domowych).

W tabelach przedstawionych w dalszej części raportu wskazane są realizacje podstawowych formy pomocy oraz przyczyny trudnych sytuacji życiowych zgłaszanych przez wnioskodawców z terenu Gminy Miejskiej Świeradów-Zdrój:

Formy pomocy	Liczba osób, którym przyznano decyzją świadczenie	Liczba świadczeń	Kwota świadczeń [w zł]
zasiłki okresowe	21	89	42 973,00
zasiłki celowe i pomoc w naturze	24	X	19 826,00
schronienie	8	X	146 964,00
posiłek	5	237	4 529,00
zdarzenie losowe (pożar)	7	14	51 913,00
usługi opiekuńcze	14	2 968	166 666,00
sprawienie pogrzebu	X	2	6 359,00
odpłatność gminy za pobyt w domu pomocy społecznej	20	213	1 150 561,00

Główne przyczyny udzielania pomocy społecznej w 2025 r.

Powody trudnej sytuacji życiowej	Liczba rodzin	Liczba osób w rodzinie
długotrwała lub ciężka choroba	65	76
ubóstwo	45	58
niepełnosprawność	40	43
alkoholizm	28	33
bezrobocie	15	22
bezdomność	11	12
zdarzenie losowe	7	11
bezzadność w sprawach opiekuńczo-wychowawczych i prowadzenia gospodarstwa domowego	6	22
narkomania	5	8
trudności w przystosowaniu do życia po opuszczeniu zakładu karnego	3	3
potrzeba ochrony macierzyństwa	2	9
przemoc domowa	2	6

- 5) **Oplata za pobyt w domach pomocy społecznej** mieszkańców z terenu gminy miejskiej Świeradów-Zdrój znajdujących się na terenie innych powiatów. Osoby te wymagają całodobowej opieki, a pomoc w formie usług opiekuńczych nie zaspokajała potrzeb w tym zakresie. W placówkach instytucjonalnej opieki całodobowej, tj. domach pomocy społecznej: w Mirsku, Legnickim Polu, Gródku, Ruskich Piaskach, Ziębicach, Krośnicach oraz Zgorzelcu – w 2025 roku z terenu naszej gminy przebywało dwadzieścia (20) osób. Są to osoby przewlekle chore, starsze i samotne, które wymagają całodobowej opieki. Osoby zakwalifikowane do tej formy pomocy społecznej częściowo opłacają pobyt z własnych dochodów/świadczeń [70% własnego dochodu netto], a pozostała część odpłatności za pobyt w placówce regulowana jest ze środków finansowych gminy. Średni miesięczny koszt pobytu mieszkańca

w placówce, ponoszony przez gminę, wyniósł w roku sprawozdawczym ok. **5 401,70 zł**, za 1 osobę przebywającą w placówce.

W 2025 r. wydatkowano na ten cel kwotę w wysokości **1 150 560,99 zł**. z budżetu Miasta.

- 6) **Pomoc** w formie **schronienia**, w 2025 r., w placówkach dla osób bezdomnych w Leśnej i Wałbrzychu przebywało osiem (8) osób, które swoje ostatnie miejsce zameldowania posiadały na terenie naszej gminy. Były to osoby bezdomne, które zgłosiły swój wniosek i/lub wyraziły zgodę na skierowanie i umieszczenie w schronisku dla osób bezdomnych. Średni miesięczny koszt pobytu osoby bezdomnej w placówce wyniósł w roku sprawozdawczym ok. **1 704,18 zł**. Za pobyt osób bezdomnych w placówkach wydatkowano kwotę w wysokości: **146 964,00 zł**. Dodatkowo ponoszone są koszty za tzw. „gotowość” schroniska na przyjęcie osoby bezdomnej, które w roku sprawozdawczym wyniosły **7 036,00 zł**. Ogółem w 2025 r. placówkom dla osób bezdomnych przekazano środki finansowe w wysokości **154 000,00 zł** z budżetu Miasta.

Reasumując, ogółem w tym rozdziale na realizację zadań związanych z realizacją świadczeń w ramach ustawy o pomocy społecznej w 2025 roku wydatkowano środki finansowe w wysokości **1 413 201,79 zł.**, w tym **42 973,00 zł** – kwota dotacji celowej na realizację zadania własnego gminy z budżetu państwa na zasiłki okresowe. Wydatki finansowane ze środków gminy – **100,00%**.

5. Dodatki mieszkaniowe i energetyczne.

W 2025 roku w tym rozdziale Ośrodek realizował postępowania administracyjne dotyczące zadania – „**Dodatek Mieszkaniowy**” w oparciu o przepisy ustawy z dnia 21 czerwca 2001r. o dodatkach mieszkaniowych.

Należy zaznaczyć, że nasz Ośrodek od lat nie ewidencjonuje wydatków w zakresie wypłaty świadczeń (dodatków mieszkaniowych), gdyż realizację wypłat tego świadczenia prowadzi bezpośrednio Referat Finansowy Urzędu Miasta w Świeradowie-Zdroju. Postępowania administracyjne dotyczące złożonych wniosków o przyznanie dodatku mieszkaniowego prowadzi pracownik naszego Ośrodka, a decyzje administracyjne wydaje z upoważnienia Burmistrza Miasta Świeradów-Zdrój - kierownik Miejskiego Ośrodka Pomocy Społecznej w Świeradowie-Zdroju.

W 2025 roku wydanych zostało 78 decyzji w sprawach o przyznanie/odmowę/uchylenie dodatku mieszkaniowego. W oparciu o wydane decyzje Referat Finansowy Urzędu Miasta w Świeradowie-Zdroju wypłacił 482 świadczenia na kwotę **152 306,55 zł**. dla 53 gospodarstw domowych, z tego dla obywateli Ukrainy dla 6 gospodarstw domowych, tj. 47 świadczeń no kwotę 15 934,89 zł.

Wydatki na wypłaty „Dodatków Mieszkaniowych” finansowane są ze środków gminy - **100,00 %**, środki na realizację świadczeń są wypłacane i rozliczane bezpośrednio na kontach Urzędu Miasta.

6. Zasiłki stałe.

W ramach realizacji tego zadania finansowane były **zasiłki stałe**, w formie pieniężnej i niepieniężnej, na rzecz osób niezdolnych do pracy z powodu wieku lub całkowicie niezdolnych do pracy z powodu niepełnosprawności, jeżeli ich dochód był niższy od kryterium dochodowego.

W roku 2025 MOPS w Świeradowie-Zdroju udzielił wsparcia w tej formie **35** osobom, wypłacono **362** świadczenia. Na realizację zadań związanych z wypłatą/realizacją świadczeń w ramach ustawy o pomocy społecznej wydatkowano środki finansowe w wysokości **415 221,37 zł**. Wydatki finansowane z dotacji celowej zadania własnego z budżetu państwa – **100,00%**.

7. Ośrodki pomocy społecznej.

W 2025 roku w tym rozdziale zostały poniesione wydatki związane z kosztami administracyjnej obsługi świadczeń realizowanych przede wszystkim w oparciu o przepisy ustawy o pomocy społecznej, tj. między innymi: zatrudnienia pracowników oraz utrzymaniem infrastruktury ośrodka pomocy. Należy jednak podkreślić, że w ostatnich latach ośrodkom pomocy społecznej powierzano wiele dodatkowych zadań (programów osłonowych, dodatków, wydawania zaświadczeń, itd.) wy-

nikających z przepisów innych aktów prawnych niż ustawa o pomocy społecznej. Zadania te zlecono do realizacji gminom, przekazując na ich obsługę środki na poziomie do 2% wartości przyznaných świadczeń bądź nie przekazując żadnych środków na obsługę tych zadań. Pojawiła się wręcz refleksja związana z realizacją przez pracowników postępowań administracyjnych w sprawach dotyczących wniosków na te dodatkowe zadania, które kończyły się wydaniem decyzji odmawiających przyznania niektórych świadczeń, a co za tym idzie – przeprowadzenia całości postępowania administracyjnego zakończonego decyzją bez przyznania organowi gminy przez ustawodawcę kosztów na obsługę zadania.

Miejski Ośrodek Pomocy Społecznej w Świeradowie-Zdroju zatrudniał w 2025 roku w ramach umów o pracę ogółem 10 pracowników, w tym: 1 kierownik, 1 główna księgowa, 3 pracowników socjalnych, 1 asystent rodziny, 2 referentów (ds. świadczeń rodzinnych, funduszu alimentacyjnego oraz ds. administracyjno-biurowych), 1 opiekun w usługach opiekuńczych oraz 1 osoba sprzątająca. Większość pracowników zatrudnionych było w pełnym wymiarze czasu pracy, jedynie referent ds. administracyjno-biurowych zatrudniona była w wymiarze ½ etatu oraz osoba sprzątająca zatrudniona była w wymiarze ¼ etatu. W ramach realizacji pomocy w formie usług opiekuńczych wspieramy się także osobami świadczącymi pracę, które zatrudniamy w ramach umów-zlecenie 2 opiekunki.

Reasumując, ogółem na koszty obsługi świadczeń realizowanych w oparciu o przepisy ustawy o pomocy społecznej oraz inne ustawy, w 2025 roku wydatkowano środki finansowe w wysokości **1 198 412,78 zł.**, w tym 6 090,00 zł – kwota dotacji celowej z budżetu państwa. Wydatki finansowane ze środków budżetu państwa: 6 090,00 zł – 0,51%, wydatki finansowane ze środków gminy [1 192 322,78 zł] – 99,49%.

8. Usługi opiekuńcze i specjalistyczne usługi opiekuńcze.

W ramach tego rozdziału finansowane są koszty codziennej pomocy usługowej i pielęgnacyjnej na rzecz osób starszych, chorych i niepełnosprawnych, głównie nie mających wsparcia oraz pomocy ze strony rodziny. Pomoc taką świadczone na rzecz **14.** osób. Łączna liczba godzin/świadczeń w tej formie wyniosła **2 968.** Koszt tej usługi dla osoby objętej formą pomocy w 2025 roku nadal wynosił maksymalnie **16,50 zł za 1 godzinę.** Ośrodek zatrudniał 3 osoby/opiekunki (w tym 1 osoba w pełnym wymiarze czasu pracy, 2 osoby na umowę-zlecenie). Na realizację pomocy społecznej w formie usług opiekuńczych w 2025 r. wydatkowano kwotę **169 209,19 zł.** Wydatki finansowane ze środków gminy – **100,00%.**

9. Pomoc państwa w zakresie dożywiania.

W 2025 roku w tym rozdziale realizowane były wydatki w ramach programu „Posiłek w szkole i w domu” na lata 2024-2028. W ramach tego zadania zrealizowano 237 świadczeń dla 28 osób/rodzin, w tym posiłki dla 5. dzieci, o wartości 13 951,66 zł. Wydatki finansowane z dotacji celowej państwa do zadania własnego: 8 371,00 zł – 60,00%. Wydatki finansowane ze środków gminy: 5 580,66 zł – 40,00%.

10. Pozostała działalność.

W 2025 roku w tym rozdziale realizowano inne dodatkowe zadania:

- 1) Program POMOST: roczne koszty utrzymania programu komputerowego do obsługi świadczeń realizowanych na podstawie ustawy o pomocy społecznej – otrzymaliśmy z Dolnośląskiego Urzędu Wojewódzkiego środki w kwocie równej opłacie za licencję, tj. **10 349,22 zł.** Wydatek finansowany z budżetu państwa – **100,00%.**
- 2) Fundusz POMOCY: realizacja zadań na rzecz pomocy obywatelom Ukrainy, zgodnie z przepisem art. 29 i 30 ustawy z dnia 12 marca 2022 r. o pomocy obywatelom Ukrainy w związku z konfliktem zbrojnym na terytorium tego państwa oraz art. 18 i 19 ustawy z dnia 15 maja 2024 r. o zmianie ustawy o pomocy obywatelom Ukrainy w związku z konfliktem

zbrojnym na terytorium tego państwa oraz niektórych innych ustaw - jednostkom sektora finansów publicznych, w tym jednostkom samorządu terytorialnego może być udzielone finansowanie lub dofinansowanie, lub zwrot wydatków, lub kosztów realizacji zadań na rzecz pomocy Ukrainie, w szczególności obywatelom Ukrainy dotkniętym konfliktem zbrojnym na terytorium Ukrainy przebywającym na terytorium Rzeczypospolitej Polskiej, których pobyt na terytorium RP jest uznany za legalny i którzy zostali wpisani do rejestru PESEL, mogą być przyznawane świadczenia pieniężne i niepieniężne na zasadach i w trybie ustawy z dnia 12 marca 2004 r. o pomocy społecznej. Ostatecznie w ramach tego rozdziału rozliczane są środki finansowe z wydatków poniesionych przez Miejski Ośrodek Pomocy Społecznej w Świeradowie-Zdroju w związku z realizowaniem wsparcia w naturze, udzielaniem pomocy społecznej oraz wypłatą świadczeń rodzinnych na rzecz obywateli Ukrainy przebywających na terenie gminy Świeradów-Zdrój.

W 2025 roku, w zakresie realizacji świadczeń realizowanych w oparciu o przepisy ustawy o pomocy społecznej na rzecz wsparcia i pomocy obywatelom Ukrainy zrealizowane zostało następujące wsparcie:

Formy pomocy	Liczba osób, którym przyznano decyzją świadczenie	Liczba świadczeń	Kwota świadczeń [w zł]
zasiłek okresowy	2	24	17 529,79
zasiłek stały	9	66	54 496,62
składki zdrowotne	8	56	4 164,73
RAZEM:			76 191,14

W roku sprawozdawczym w zakresie realizacji zasiłków w oparciu o przepisy ustawy o świadczeniach rodzinnych na rzecz pomocy obywatelom Ukrainy zrealizował wsparcie na kwotę: **40 576,14 zł**

świadczenia rodzinne [zasiłki i dodatki], w tym z tytułu:

- zasiłków rodzinnych - **18** świadczeń na kwotę: **2 232,00 zł**,
- rozpoczęcia roku szkolnego - dla **1** dziecka na kwotę: **100,00 zł**,
- świadczenia rodzicielskie - **2** świadczenia na kwotę: **1 143,00 zł**

świadczenia opiekuńcze, w tym:

- zasiłki pielęgnacyjne - **46** świadczeń na kwotę: **9 928,00 zł**,
- świadczenia pielęgnacyjne - **9** świadczeń na kwotę: **27 172,50 zł**.

W ramach tego rozdziału wydatki poniesione na realizację przedstawionych wyżej zadań wyniosły razem: **128 690,98 zł**. Wydatki finansowane ze środków budżetu państwa: 10 349,22 zł – **8,04%**. Wydatki finansowane ze środków Funduszu Pomocy: 118 341,76 zł – **91,96%**.

11. Edukacyjna opieka wychowawcza.

W 2025 r. na realizację pomocy materialnej dla uczniów **nie zrealizowano żadnych wydatków**, pomimo posiadanych i zaplanowanych środków finansowych na ten cel w wysokości **6 537,00 zł**.

Stypendia szkolne o charakterze socjalnym są przyznawane i realizowane w oparciu o przepisy ustawy z dnia 7 września 1991r. o systemie oświaty okresach obejmujących rok szkolny, tj. od 1

września do 30 czerwca kolejnego roku. W roku szkolnym 2024/2025 nie wydano żadnej decyzji w tym zakresie.

W roku szkolnym 2025/2026 wydano 3 decyzje przyznające pomoc materialną dla 3 uczniów z 1 rodziny, jednak do 31 grudnia 2025 r. nie wpłynęły faktury dokumentujące wydatki rodziny w tym zakresie – prawdopodobnie zostaną zrealizowane do końca roku szkolnego 2025/2026 tj. do 30 czerwca br.

12. Świadczenia rodzinne, świadczenia z Funduszu Alimentacyjnego i świadczenia wychowawcze 800+ oraz składki na ubezpieczenie emerytalne i rentowe z ubezpieczenia społecznego.

W ramach świadczeń wychowawczych (800+) wypłacono 35 świadczeń dla 4 rodzin na łączną kwotę: **17 419,40 zł**. Należy zaznaczyć, że od 2022 roku, kompetencje w tym zakresie zostały przekazane do Zakładu Ubezpieczeń Społecznych, jednak postępowania administracyjne rozpoczęte we wcześniejszych okresach zasiłkowych [głównie postępowań dotyczących koordynacji z systemami zabezpieczenia społecznego w innych krajach Unii Europejskiej] nadal są prowadzone w organach/gminach, które wszczęły postępowania. Mając na uwadze ten stan prawny – nadal po 31 maja 2022 r. generowane są wydatki dotyczące wypłat świadczeń wychowawczych. Na koszty realizacji tego zadania otrzymaliśmy dodatkowo z budżetu państwa 2 000,00 zł.

Miejski Ośrodek Pomocy Społecznej w Świeradowie-Zdroju, z upoważnienia Burmistrza prowadzi postępowania administracyjne dotyczące zadań przewidzianych w ustawie z dnia 7 września 2007r. o pomocy osobom uprawnionym do alimentów (tzw. „o Funduszu Alimentacyjnym”). Należy zaznaczyć, że pracownik merytoryczny w ramach zadań przewidzianych w ustawie „o Funduszu Alimentacyjnym” realizuje postępowania administracyjne w sprawie przyznania świadczeń na rzecz wierzycieli, ale podejmuje także działania wobec **73** dłużników alimentacyjnych. Wydatki realizowane w oparciu o regulacje tej ustawy w 2025 roku to wypłata **229** świadczeń dla **9** wierzycieli na łączną kwotę: **76 234,79 zł**.

Miejski Ośrodek Pomocy Społecznej w Świeradowie-Zdroju, z upoważnienia Burmistrza prowadzi także postępowania administracyjne dotyczące świadczeń realizowanych w oparciu o przepisy ustawy z dnia 28 listopada 2003 r. o świadczeniach rodzinnych. W roku 2025 wypłacono:

świadczenia rodzinne [zasiłki i dodatki] w tym m.in. z tytułu:

- zasiłków rodzinnych 508 świadczeń na kwotę 59 143,78 zł,
- opieki nad dzieckiem w okresie urlopu wychowawczego
19 świadczeń na kwotę 7 600,00 zł,
- samotnego wychowywania dziecka 99 świadczeń na kwotę 19 647,96 zł,
- urodzenia dziecka – NIE PRZYZNANO
- kształcenia i rehabilitacji dziecka niepełnosprawnego
86 świadczeń na kwotę 8 659,20 zł,
- podjęcia przez dziecko nauki poza miejscem zamieszkania
110 świadczeń na kwotę 6 284,80 zł,
- rozpoczęcia roku szkolnego 37 świadczeń na kwotę 3 471,46 zł,
- wychowywania dziecka w rodzinie wielodz. 99 świadczeń na kwotę 9 398,08 zł;
- świadczenia rodzicielskie 34 świadczeń na kwotę 10 968,00 zł

świadczenia opiekuńcze, w tym:

- zasiłki pielęgnacyjne 987 świadczeń na kwotę 213 038,00 zł,
- świadczenia pielęgnacyjne 335 świadczeń na kwotę 1 179 136,00 zł,

„becikowe”, w tym:

- jednorazowa zapomoga z tytułu urodzenia dziecka 1 świadczenie na kwotę 1 000 zł
- „becikowe gminne” 3 świadczenia na kwotę 600 zł.

Wydatki na świadczenia dla rodzin stanowi ogółem kwota 1 537 365,76 zł.

Dalsze wydatki w wysokości **213 060,43 zł** stanowią sumę środków w kwocie **147 020,00 zł** przeznaczonych na ubezpieczenia emerytalne i rentowe dla **13** osób, które są uprawnione do otrzymywania świadczenia pielęgnacyjnego (*wydatki na składki zdrowotne dla tych osób są ewidencjonowane i opisane w rozdziale 85513*) oraz kosztów poniesionych na zakup materiałów i wyposażenia, programów komputerowych do obsługi systemów dziedzinowych, zakup energii i usług pozostałych [*tj. opłaty za usługi telekomunikacyjne, opłaty za administrowanie, czynsze oraz opłaty sądowe*]. Ewidencjonowane są tu także: wynagrodzenia pracowników merytorycznych wraz z pochodnymi od wynagrodzeń oraz szkolenia specjalistyczne pracowników oraz odpis na Zakładowy Fundusz Świadczeń Socjalnych w kwocie **66 040,43 zł**.

Miejski Ośrodek Pomocy Społecznej w Świeradowie-Zdroju w roku sprawozdawczym zrealizował zadania z bieżącego rozdziału na kwotę ogólną **1 844 080,38 zł**. Wydatki finansowane z budżetu państwa: 1 833 587,64 zł – **99,43%**. Wydatki finansowane ze środków gminy: 10 492,74 zł – **0,57%**.

13. Karta Dużej Rodziny.

Częściowo finansowane są wydatki związane z kosztami obsługi wniosków o wydanie Karty Dużej Rodziny oraz ich wydania. W roku sprawozdawczym złożono 11 wniosków i wydano 23 Karty Dużej Rodziny. Na realizację zadania wydatkowano kwotę **204,00 zł**. Wydatek finansowany z budżetu państwa – 100,00%.

14. Wsparcie rodziny.

W tym rozdziale ewidencjonowane są wydatki związane z kosztami realizacji zadań określonych w art. 15 ust. 1 pkt. 15 ustawy z dnia 9 czerwca 2011 r. o wspieraniu rodziny i systemie pieczy zastępczej. W celu realizowania tych zadań w Ośrodku zatrudniony jest 1 asystent rodziny.

W 2025 roku wsparciem asystenta rodziny objętych było łącznie 10 rodzin, w tym 5 rodzin objętych wsparciem asystenta rodziny zostało zobowiązanych do tej współpracy przez Sąd.

W ramach tego rozdziału poniesione były wydatki dotyczące zatrudnienia pracownika oraz utrzymaniem stanowiska pracy. Środki finansowe przeznaczane były na wynagrodzenie pracownika i pochodne od wynagrodzeń, odpis na ZFŚS oraz zakup materiałów i wyposażenia, a także szkolenia pracownika i podróże służbowe. Na wydatki związane z utrzymaniem programu „Asystent Rodziny” gmina/ośrodek otrzymała z budżetu państwa środki finansowe w kwocie 37 561,00 zł. W ramach tego rozdziału wydatki poniesione na realizację zadania wyniosły w sumie: **165 870,87 zł**. Wydatki finansowane z dotacji celowej państwa do zadania własnego: 37 561,00 zł – 22,64%. Wydatki finansowane ze środków gminy: 128 309,87 zł – 77,36%.

15. Rodziny zastępcze.

Wydatki w tym rozdziale są związane z kosztami, które są obowiązkowe dla gminy w oparciu o przepisy ustawy z dnia 9 czerwca 2011 r. o wspieraniu rodziny i systemie pieczy zastępczej. Nakłada ona na gminę, z terenu której umieszczono dziecko w pieczy zastępczej obowiązek ponoszenia kosztów pobytu dzieci w rodzinie zastępczej oraz przebywających w instytucjonalnej pieczy zastępczej. Ponośzone przez ośrodek/gminę opłaty, to należności za pobyt w pieczy zastępczej na rzecz 23 dzieci ogółem, w tym: za 17 dzieci umieszczonych w rodzinach zastępczych i 6 dzieci umieszczonych w placówkach opiekuńczo-wychowawczych. W 2025 roku w tym rozdziale zrealizowano wydatki w wysokości **340 637,25 zł**. Wydatki finansowane ze środków gminy – 100,00%.

16. Składki na ubezpieczenie zdrowotne [świadczenia rodzinne].

W ramach tego zadania opłacana jest składka zdrowotna za osoby pobierające niektóre świadczenia rodzinne, zgodnie z przepisami ustawy o świadczeniach rodzinnych (wydatki na świadczenia rodzinne są ewidencjonowane i opisane w rozdziale 85502).

W 2025 roku w tym rozdziale poniesiono wydatki w wysokości **22 845,72 zł**. Wydatki finansowane ze środków gminy – 100,00%.

17. Informacje dodatkowe.

W 2025 roku Ośrodek realizował także inne zadania związane z realizacją zadań powierzonych/zleconych gminom, a także w ramach pozabudżetowych projektów i programów rządowych:

- 1) Program „Czyste Powietrze”,
- 2) Program „Fundusze Europejskie na Pomoc Żywnościową 2021-2027 współfinansowany z Europejskiego Funduszu Społecznego Plus – Podprogram 2024”
- 3) Program „Asystent osobisty osoby z niepełnosprawnością” dla Jednostek Samorządu Terytorialnego – edycja 2025

Miejski Ośrodek Pomocy Społecznej w Świeradowie-Zdroju realizował w 2025 roku poniższe zagadnienia:

- 1) zadania i role pracowników ośrodka [pracownicy socjalni, asystent rodziny, itd.],
- 2) opieka senioralna... [wiele wątków: usługi opiekuńcze, pomoc sąsiedzka, Dzienny Dom Pomocy Społecznej, Gminny Dom Pomocy Społecznej, programy RZĄDOWE – Asystent Osobisty Osoby z Niepełnosprawnością, Opieka Wytchnieniowa, Senior+, Teleopieka/ opaski bezpieczeństwa, itp.],
- 3) mieszkania treningowe i wspomagające [kiedyś mieszkania chronione]
- 4) wygaszenie rozwiązań „specustawy ukraińskiej”,
- 5) Rządowe Programy Osłonowe [ostatnio „Bon Ciepłowniczy” i wcześniej liczne inne] media ogólnopolskie i presja mieszkańców: „co i ile mi się należy”,
- 6) coroczne liczenie bezdomnych [obecnie 3 kobiety + 6 mężczyzn],
- 7) spotkania informacyjne z pracownikami ZUS [renta wdowia, świadczenie wspierające, dodatek uzupełniający, świadczenia wychowawcze, profil PUE, itd.],
- 8) paczki świąteczne - rozwożenie paczek przez pracowników ośrodka we współpracy z pracownikami UM [69 paczek] socjalnych.

18. Profilaktyka uzależnień - Miejski Program Rozwiązywania Problemów Alkoholowych oraz Przeciwdziałaniu Narkomanii.

Działalność Miejskiej Komisji Rozwiązywania Problemów Alkoholowych podyktowana jest ustawą z dnia 26 października 1982 o wychowaniu w trzeźwości i przeciwdziałaniu alkoholizmowi, ustawą z dnia 29 lipca 2005 o przeciwdziałaniu narkomanii oraz Gminnym Programem Profilaktyki i Rozwiązywania Problemów Alkoholowych i Przeciwdziałania Narkomanii. Na realizację zadań przewidziane są środki pochodzące z wpływów za wydane zezwolenia na sprzedaż alkoholu (wpłynęło 579.228,79 zł.) oraz z tytułu opłat za sprzedaż wyrobów alkoholowych w obrocie hurtowym tzw. „podatek od małpek” przekazywany przez Urząd Skarbowy (wpłynęło 130.962,88 zł.) , łącznie budżet komisji wyniósł 710 191,67 zł. Na działalność programu wydatkowano łącznie kwotę 64.5015,43 zł. Z tego na działalność świetlic środowiskowych przeznaczono kwotę 150.000,00 zł. z tego świetlice wydatkowały 134.458,33 (nie wydatkowana kwota wynosi 15.541,67 zł.)

Na zajęcia dla dzieci z programem opiekuńczym (zimowisko, półkolonie, wynagrodzenia opiekunów, w tym opiekunów świetlic środowiskowych) 153.137,45 zł. Adresatami działań Komisji są osoby uzależnione, członkowie rodzin dotknięci problemem alkoholowym oraz dzieci i młodzież. W roku 2025 Komisja realizowała zadania obejmujące zapewnienie dostępności pomocy terapeutycznej i rehabilitacyjnej dla osób uzależnionych od alkoholu, niwelowanie negatywnych skutków nadużywania alkoholu oraz udzielnie pomocy rodzinom, w których występują problemy alkoholowe. Powyższa działalność opiera się przede wszystkim na pracy z osobami uzależnionymi i

współzależnionymi mającej na celu zmotywowanie do podjęcia leczenia odwykowego oraz zmniejszenie ilości i dolegliwości alkoholowych zaburzeń życia rodzinnego (co w większości przypadków wymaga wielokrotnego kontaktu), a także na współpracy z placówkami leczenia odwykowego, policją, sądem i innymi służbami mogącymi świadczyć profesjonalną pomoc. Miejska Komisja podejmowała czynności związane z kierowaniem osób nadużywających alkohol na leczenie. Działał Punkt Konsultacyjno - Informacyjny dla osób uzależnionych od alkoholu, współuzależnionych oraz ofiar przemocy w rodzinie. Powstała również grupa edukacyjna i rozwoju. W związku z nawiązaniem współpracy Miejskiej Komisji Rozwiązywania Problemów Alkoholowych i Miejskiego Ośrodka Pomocy Społecznej do liczby korzystających z Punktu Konsultacyjnego dołączyły osoby zobowiązane przez pracowników MOPS kontraktami socjalnymi do uczestniczenia w spotkaniach w Punkcie i potwierdzania zgłaszania się. Osoby te korzystają z pomocy Ośrodka, są nadużywającymi alkoholu lub już uzależnionymi. Punkt Konsultacyjny w Świeradowie-Zdroju udzielał porad:

- a) od godz. 16:00 do godz. 19:00 – pełnienie dyżuru w Punkcie Konsultacyjnym,
- b) od godz. 19:00 do godz. 20:00 – prowadzenie zajęć wspomagających w grupie.
- c) w lokalu Szkoły Podstawowej nr 2 im. Jana Pawła II w Świeradowie-Zdroju w każdy co drugi czwartek miesiąca w godzinach od 15:30 do 17:30.

Z wszystkimi osobami zobowiązanymi przeprowadzane są rozmowy motywujące do utrzymywania abstynencji i zmiany stylu życia. Na życzenie w/w klientów przeprowadzane były rozmowy indywidualne, wspierające i pomagające w podjęciu trudnej drogi do zmian. Osobom, które utrzymywały jakiś czas abstynencję była proponowana terapia uzależnienia w ośrodkach leczenia uzależnienia. Świeradów Zdrój:

Ilość godzin pracy Punktu Konsultacyjnego – 200 godz. w tym ilość godzin pracy wspierającej grupę – 50 godzin.

Ilość osób uczestniczących w zajęciach grupy – 199 osób.

Ilość konsultacji lub udzielonych informacji – 253, w tym:

- a) osobom uzależnionym – 248,
- b) dorosłym osobom w rodzinie gdzie jest nadużywany alkohol lub uzależnienie – 5,
- c) osobom doznającym przemocy w rodzinie – 0,
- d) osoby, które zgłosiły się do Punktu po raz pierwszy – 20.;

Świeradów-Zdrój / Czerniawa:

Ilość godzin pracy Punktu Konsultacyjnego – 48 godz.

Ilość konsultacji i udzielonych informacji – 24, w tym:

- a) osobom uzależnionym lub nadużywającym alkoholu – 22
- b) dorosłym osobom z rodzin gdzie jest nadużywany alkohol lub już jest uzależnienie – 2
- c) osobom doznającym przemocy w rodzinie – 0
- d) osoby, które zgłosiły się do punktu po raz pierwszy – 8

Razem w 2025 roku udzielono konsultacji i informacji – 277

Łącznie Punkt Konsultacyjny przepracował 248 godzin. Łącznie w 2025 r. liczba osób, które skorzystały z pracy Punktu Konsultacyjnego oraz liczba uczestników grupy wsparcia i rozwoju „Świeradów” zamyka się liczbą 476 osób, w tym ilość osób korzystających pierwszy raz – 28.

W 2025 roku Punkt Konsultacyjny działał w Świeradowie Zdroju na terenie dawnego Urzędu Miasta przy ul. Piłsudskiego 15. Czynny był w każdy poniedziałek miesiąca od 16.00 do 20.00, praca konsultanta wspomagająca pracę grupy od 19.00 do 20.00. W Czerniawie punkt czynny był dwa razy w miesiącu, w czwartek między godziną od 15:30 a 17:30. Umiejscowiony był przy Szkole Podstawowej nr 2 im. Jana Pawła II ul. Sanatoryjna 3. Do Punktu zgłaszały się osoby uzależnione, nadużywające alkoholu, zaniepokojone swoją słabością do alkoholu, dorosłe osoby z rodzin gdzie nadużywany jest alkohol lub już jest uzależnienie. Wszystkim osobom zgłaszającym się do Punktu udzielono wsparcia i rzetelnych informacji na temat choroby alkoholowej, współzależnienia, doro-

słych dzieci alkoholików czy przemocy w rodzinie. Wręczano materiały dotyczące problemu uzależnienia, adresów i telefonów gdzie można zwrócić się o dalszą pomoc. Proponowano zajęcia podnoszące poczucie własnej wartości, umiejętności asertywnych zachowań abstynenckich, komunikowania się, nazywania i wyrażania uczuć. Osoby, które nie były na terapii uzależnienia czy współuzależnienia motywowano do podjęcia działań w tym kierunku. Udało się zwiększyć dostępność do poradnictwa w zakresie wsparcia psychologicznego dla osób uzależnionych, współuzależnionych, ofiar przemocy w rodzinie i innych osób potrzebujących. Kontynuowana jest współpraca z Gabinetem Pedagogiczno-Psychologicznym, który zajmuje się prowadzeniem konsultacji, poradnictwa psychologiczno-pedagogicznego, psychoterapii i diagnozowania psychicznego osób do niego skierowanych. Wprowadzone zostało również leczenie za pomocą fototerapii. W 2025 r. Miejska Komisja wydała 21 skierowań o objęcie pomocą psychologiczno-pedagogiczną. Na diagnozę specjalistyczną przeznaczono 43 godziny, terapia pedagogiczna (specjalna) psychologiczna - 235 godziny. Przeprowadzono również konsultację pedagogiczno-psychologiczną - 15 godzin. Łączna praca specjalistów gabinetu wyniosła 293 godzin, łączna liczba osób pozostających pod opieką/terapią gabinetu wynosi 23 osoby w tym: 7 dzieci, 16 dorosłych. Terapię zakończyło 18 osób. Na fototerapię przeznaczono 96 godzin dla liczby 24 uczestników, w tym fototerapia - 64 godziny, konsultacja i instruktaż - 32 godziny. Rozpoznanie wstępne oraz udokumentowana diagnoza medyczna pacjentów gabinetu:

- a) epizod depresyjny (w tym depresja wieku podeszłego)- 11 osób,
- b) zaburzenie depresyjne nawracające (w tym depresja sezonowa) – 3 osoby,
- c) podejrzenie zaburzenie lękowe (w tym fobia szkolna) – 9 osób,
- d) zaburzenia lękowe (w tym fobia szkolna)– 5 osób,
- e) uzależnienie od substancji psychoaktywnych – 13 osób,
- f) uzależnienie behawioralne – 0 osób,
- g) zaburzenie opozycyjno-buntownicze – 1 osoba,
- h) choroby otępienne (w tym demencja) - 2 osoby
- i) spektrum autyzmu(w tym Aspergera)- 11 osób
- j) lateralizacja – 0
- k) dysleksja - 0

Na podstawie ww. rozpoznania wydane zostały następujące zalecenia/ wskazania:

- a) konsultacja psychiatryczna – 14 osób,
- b) konsultacja neurologiczna – 10 osób,
- c) konsultacja w Poradni Psychologiczno- Pedagogicznej – 0,
- d) konsultacja ze specjalista ds. uzależnień – 5 osób,
- e) terapia psychologiczno-pedagogiczna – 7 osób,
- f) terapia dla dzieci w obszarze uwalniania emocji – 10 osób,
- g) psychoedukacja – 6 osób,
- h) porada prawna – 1 osoba,
- i) konsultacja lekarz rodzinny – 2 osoby,
- j) diagnoza w Poradni Autyzmu – 11 osób,
- k) skierowanie do Punktu Konsultacyjno-Informacyjnego – 1 osoba.

Dodatkowo wydano 9 zaświadczeń do psychologa/ pedagoga dla sądu, szkoły, lekarza psychiatry, neurologa oraz do poradni specjalistycznych. Wychodząc naprzeciw oczekiwaniom mieszkańców, współpraca z Gabinetem Psychologiczno-Pedagogicznym jest kontynuowana, skierowana do wszystkich mieszkańców miasta dorosłych i dzieci. Materiały do pracy Komisji przygotowuje Pełnomocnik Burmistrza ds. Uzależnień:

- a) przygotowanie projektu Miejskiego Programu Profilaktyki i Rozwiązywania Problemów Alkoholowych i Przeciwdziałania Narkomanii oraz sprawozdań z ich realizacją,
- b) sporządzanie sprawozdań z realizacji Miejskiego Programu Profilaktyki i Rozwiązywania Problemów Alkoholowych i Programu Przeciwdziałania Narkomanii na żądanie innych organów zaj-

mujących się profilaktyką i rozwiązywaniem problemów alkoholowych Krajowe Centrum Przeciwdziałania Uzależnieniom,

c) przygotowywanie opinii komisji w sprawie wydania zezwolenia na sprzedaż alkoholu.

Pełnomocnik zawiera umowy, zlecenia na zamawiane usługi realizowane w ramach zadań programowych. Przygotowuje również organizowanie imprez i akcji (kolonie, półkolonie, zimowiska, spektakli profilaktycznych, kolacji wigilijnej) oraz współpracuje w tym zakresie z organizacjami i instytucjami, Miejski Zespół Szkół, Szkoła Podstawowa nr 2 im. Jana Pawła II, MOPS w/m oraz Miejskim Centrum Kultury, Aktywności i Promocji Gminy Stacja Kultury w Świeradowie-Zdroju. Działania profilaktyczne skierowane na dzieci i młodzieży mają na celu szerzenie idei życia w trzeźwości, wpojenie prawidłowych zachowań, kształtowania umiejętności organizacji czasu wolnego oraz rozwijanie i rozbudzanie uzdolnień i zainteresowań wśród dzieci i młodzieży. W ramach tychże działań Miejska Komisja Rozwiązywania Problemów Alkoholowych finansuje działalność świetlic środowiskowych „UL” i „Mrowisko”, które prowadzą działalność nie tylko opiekuńczo-wychowawczą, również profilaktyczną, kompensacyjną, integracyjną i resocjalizacyjną. Uczestnictwo w zajęciach świetlicowych prowadzi do wyrównywania braków edukacyjnych, nabywania nowych umiejętności oraz pozwala kształtować umiejętności i prawidłowe wzorce zachowań. W zajęciach świetlicowych bierze udział 75 dzieci i młodzieży szkolnej, podczas nich mogą nie tylko skorzystać z powyższych form pracy świetlic, ale także z organizowanego w nich dożywiania w formie poczęstunków. Świetlice realizują programy profilaktyczne oraz zajęcia edukacyjne. W roku 2025 zorganizowane zostało zimowisko na bazie świetlic środowiskowych, w okresie letnim zorganizowano półkolonie. W świetlicy środowiskowej „Mrowisko” zorganizowano zimowisko w okresie ferii zimowych oraz półkolonie trwające przez cały miesiąc. W Świeradowie-Zdroju zimowisko zostało zorganizowane przez Stację Kultury. Z powodu braku chętnych opiekunów w świetlicy środowiskowej „UL” półkolonie odbywały się jedynie przez dwa tygodnie w lipcu. Dzięki wsparciu Stacji Kultury udało się natomiast zorganizować zajęcia w sierpniu, które trwały dwa tygodnie.

Zajęcia zostały przygotowane przez pracowników stacji, natomiast gmina pokryła koszty ich organizacji oraz zatrudnienia opiekunów. Różnorodna tematyka zajęć, ich atrakcyjność, pomysłowość załogi Stacji Kultury przede wszystkim ogromne zadowolenie dzieci wykazało potrzebę nawiązania ścisłej współpracy przy realizacji zimowiska lub półkolonii. Udzielono dotacji z przeznaczeniem na pozalekcyjne zajęcia sportowe wskazujące alternatywne sposoby spędzania wolnego czasu.

We wrześniu dokonano oględzin pomieszczeń wykorzystywanych przez świetlicę środowiskową. W wyniku przeprowadzonej analizy stwierdzono konieczność zapewnienia przestrzeni spełniającej wymagania bezpieczeństwa i higieny i powierzchni dostosowanej do liczby dzieci. Podkreślono również potrzebę stworzenia warunków sprzyjających edukacji, integracji i rozwojowi społecznemu. Ustalono, że dotychczas użytkowana sala w przyziemiu nie spełnia wymaganych standardów – nie zapewnia odpowiednich warunków higieniczno-sanitarnych, a jej lokalizacja nie sprzyja bezpiecznemu i komfortowemu pobytowi dzieci.

Dodatkowo pojawiły się informacje o podwyższonym stężeniu radonu w tej części budynku, co może stanowić zagrożenie dla zdrowia użytkowników. Na podstawie tych informacji podjęta została decyzja o konieczności zmiany lokalizacji Świetlicy Środowiskowej „UL”.

W 2025 roku w ramach otwartego konkursu ofert przyznano dotację następującym stowarzyszeniom:

1. Uczniowski Klub Sportowy przy Szkole Podstawowej nr 2 im. Jana Pawła II w Świeradowie-Zdroju na kwotę 6.000,00 zł.
2. Uczniowski Klub Sportowy przy Miejskim Zespole Szkół w Świeradowie-Zdroju na kwotę 6.000,00 zł.
3. Klub Sportowy „Samuraj” na kwotę – 37.000,00 zł.

4. TKKF Ognisko „Kwisa” na kwotę 37.000,00 zł.
5. Stowarzyszenie FROGS SKI & SUN na kwotę 37.000,00 zł.
6. Stowarzyszenie Abstynentów „Odnowa” na kwotę 4.000,00 zł.
7. Stowarzyszenie „IZER DOGS” – na kwotę 37.000,00 zł.
8. Lekkoatletyczny Klub Sportowy – na kwotę 6.000,00 zł.,
9. Fundacja na Rzecz Rozwoju Społeczności Lokalnej Świeradów-Czerniawa- na kwotę - 15.000,00 zł. ,dofinansowanie do kolonii
10. Stowarzyszeniem Wspierania Inicjatyw Oświatowo-Wychowawczych im. Teresy Kras Lublin – na kwotę 15.000,00 zł., dofinansowanie do kolonii
11. Parafia Rzymskokatolicka p.w. Podwyższenia Krzyża Świętego – 2.000,00 zł., dofinansowanie do kolonii

Łącznie w 2025 roku w ramach przyznanych dotacji wydatkowano kwotę 202.000,00 zł.

Sprawozdania z rozliczenia dotacji zostały złożone w ustawowym terminie. Dotacje zostały rozliczone prawidłowo.

W 2025 roku zorganizowano kolonie letnie nad morzem dla 15 uczestników ze Świeradowa-Zdroju.

Dzieci z osiedla Czerniawa pojechały na kolonie w ramach dotacji przyznanych stowarzyszeniom;

1.Fundacja na Rzecz Rozwoju Społeczności Lokalnej Świeradów-Czerniawa- na kwotę 2.Stowarzyszeniem Wspierania Inicjatyw Oświatowo-Wychowawczych im. Teresy Kras Lublin 3.Parafia Rzymskokatolicka p.w. Podwyższenia Krzyża Świętego .

Członkowie Komisji współpracują z Miejskim Ośrodkiem Pomocy Społecznej w zakresie realizacji programu przeciwdziałania przemocy w rodzinie oraz ochrony ofiar przemocy w rodzinie w Gminie Miejskiej Świeradów-Zdrój. Miejska Komisja Rozwiązywania Problemów Alkoholowych opiniowała ponadto wnioski o wydanie zezwolenia na sprzedaż alkoholu w zakresie zgodności lokalizacji punktów sprzedaży alkoholu z Uchwałą NR LIXII/312/2018 Rady Miasta Świeradów-Zdrój w sprawie określenia liczby punktów sprzedaży alkoholu (z wyjątkiem piwa), przeznaczonych do spożycia poza miejscem i w miejscu sprzedaży, warunków sprzedaży napojów alkoholowych, wprowadzenia stałego zakazu sprzedaży napojów alkoholowych . W okresie świątecznym zorganizowano paczki dla 68 osób uzależnionych i członków ich rodzin, samotnych, niepełnosprawnych W 2025 roku znacznie ograniczono wydatkowanie środków przeznaczonych na wsparcie realizacji zadań poprzez udzielania dotacji dla stowarzyszeń, w tym na działania kulturalne. Zwiększono środki poprzez wsparcie Miejskiego Centrum Kultury, Aktywności i Promocji Gminy- Stacja Kultury przy organizacji zimowiska i półkolonii.

W IV kwartale 2025 r. nastąpił wyższy od planowanego na rok 2025 wpływ środków z tytułu wydanych zezwoleń oraz z wpływ z Urzędu Skarbowego z tytułu opłat za sprzedaż wyrobów alkoholowych w obrocie hurtowym tzw. „podatek od małpek”. Na podstawie otrzymanych rachunków/faktur pod koniec grudnia, czy też dopiero w miesiącu styczniu, płatności za ten okres zostały uregulowane w styczniu 2026 r. W związku z powyższym na realizację zadań nie wykorzystano kwotę 65.176,24zł. Zgodnie z art. 18 2 ustawy o wychowaniu w trzeźwości i przeciwdziałaniu alkoholizmowi, niewykorzystane środki finansowe muszą być wykorzystywane na realizację gminnego programu profilaktyki. Niewykorzystane w 2025 r. środki finansowe w wysokości 65.176,24 zł. zostaną wprowadzone do budżetu uchwałą Rady Miasta i przekazane do realizacji zadań w 2026 roku.

XI. INWESTYCJE.

1. Budowa kompleksu otwartych basenów w Świeradowie-Zdroju.

Gmina Miejska Świeradów-Zdrój zakończyła realizację inwestycji pn. „Budowa kompleksu otwartych basenów w Świeradowie-Zdroju”, dofinansowanej z Funduszu Inwestycji Strategicznych Polski Ład – Edycja 8. Inwestycja realizowana była od kwietnia 2024 r. do lipca 2025 r. Wszystkie prace zostały wykonane zgodnie z harmonogramem prac i w terminie określonym w umowie, tj. do dnia 08.07.2025 r. Wartość robót budowlanych: 9.370.140,00 zł, w tym: 8.000.000,00 zł – fundusz Polski Ład (85,38%), 1.370.140,00 zł – środki własne (14,62%).

W ramach prowadzonej inwestycji powstał kompleks basenów otwartych składający się z trzech nitek basenowych o wymiarach: 26,4 m x 38,9 m o głębokości 1,2 m; 9,00 m x 16,50 m o głębokości 1,0 m oraz 9,00 m x 12,70 m o głębokości 0,6 m wraz z zjeżdżalnią wodną z hamownią. Wszystkie niteki basenowe zostały otoczone pomostami drewnianymi, przy których zainstalowano kontenerowe budynki techniczne (stacje uzdatniania). W ramach inwestycji powstały budynki zaplecza sanitarno-socjalnego, zawierające pomieszczenia szatniowe, sanitarne w tym dla NPS, socjalne, opieki medycznej oraz techniczne. W ramach zadania wybudowano ciągi komunikacyjne (chodniki, plac manewrowy, wjazd, miejsca postojowe), plac do gry w siatkówkę plażową oraz zamontowano ogrodzenie dla całego terenu. Inwestycja obejmowała także budowę niezbędnych przyłączy wod-kan. oraz energetycznego, a także przebudowę kolidujących urządzeń wodnych.

Kompleks basenów miejskich „Salamandra” został uroczystie otwarty w dniu 7 sierpnia 2025 r. Wykonawcą robót budowlanych była firma SORTED Sp. z o.o. z siedzibą w Chyliczkach – Piaszeczno.

Nadzór inwestorski pełniła firma AFORMA STUDIO Pracownia Projektowa Sp. z o.o. z Bolesławca.

2. Zakup taboru zeroemisyjnego na potrzeby świadczenia usług transportu publicznego na obszarze Gminy Miejskiej Świeradów-Zdrój.



WSPIERAMY
ELEKTROMOBILNOŚĆ



Dofinansowano ze środków
NARODOWEGO FUNDUSZU
OCHRONY ŚRODOWISKA
i GOSPODARKI WODNEJ

Zadanie dofinansowane ze środków Narodowego Funduszu Ochrony Środowiska i Gospodarki Wodnej w wysokości **4.585.296,71 zł**.

Całkowity koszt realizacji zadania: **6.019.001,48 zł**

W ramach realizacji zadania Gmina Miejska Świeradów-Zdrój w sierpniu 2025 r. zakupiła dwa niskopodłogowe autobusy miejskie o napędzie elektrycznym marki Solaris typ Urbino 12. Autobusy mają moc 420Kwh, długość 12 metrów, 31 miejsc siedzących oraz miejsce dla osoby na wózku inwalidzkim. Jedno z wejść do autobusów wyposażone jest w rampę dla osób z niepełnosprawnościami. W celu ładowania zakupionych pojazdów zakupiona i zamontowana została dwustanowiskowa wolnostojąca stacja ładowania autobusów. Moc ładowarki dwustanowiskowej wynosi 120 kW, by móc równocześnie ładować baterie w dwóch autobusach. Ponadto, w ramach niniejszego projektu przeprowadzono szkolenia czterech kierowców z zakresu eksploatacji pojazdów i obsługi stacji ładowania.

Autobusy i stację ładowania dostarczyła firma Solaris Bus&Coach Sp. z o.o. z siedzibą w Owińska – Bolechowo-Osiedle.

3. Rozbudowa systemu selektywnej zbiórki odpadów w Gminie Świeradów-Zdrój poprzez budowę Punktu Selektywnej Zbiórki Odpadów Komunalnych.



Fundusze Europejskie
na Infrastrukturę,
Klimat, Środowisko



Rzeczpospolita
Polska

Dofinansowane przez
Unię Europejską



W październiku 2024 r. Gmina Miejska Świeradów-Zdrój podpisała umowę dofinansowania na realizację projektu „Rozbudowa systemu selektywnej zbiórki odpadów w Gminie Świeradów-Zdrój poprzez budowę Punktu Selektywnej Zbiórki Odpadów Komunalnych” z programu Fundusze Europejskie na Infrastrukturę, Klimat, Środowisko 2021-2027 - działanie 1.4. Gospodarka odpadami oraz gospodarka o obiegu zamkniętym fundusz Fundusz Spójności perspektywa 2021 – 2027. Wartość projektu: 4.534.668,71 zł, dofinansowanie z UE **3.135.200,18 zł**. Realizacja zadania zaplanowana jest na lata 2026-2027.

Przedsięwzięcie ma na celu stworzenie odpowiednich warunków, dla mieszkańców gminy Świeradów-Zdrój do odbioru wyselekcjonowanych odpadów zapewniając tym samym, dostosowanie do wymogów prawnych, zawartych w przepisach krajowych i unijnych. Lokalizacja projektu: Świeradów-Zdrój, ul. Wierzbowa.

Cele projektu: Zapewnienie łatwego dostępu do przekazywania odpadów komunalnych na PSZOK przez mieszkańców Gminy Miejskiej Świeradów-Zdrój. Zapewnienie przyjmowania przynajmniej takich odpadów komunalnych jak: przeterminowane leki i chemikalia, zużyte baterie i akumulatory, zużyty sprzęt elektryczny i elektroniczny, meble i inne odpady wielkogabarytowe, zużyte opony, odpady zielone, odpady budowlane i rozbiórkowe.

Grupą docelową będą użytkownicy wytworzonej infrastruktury. Osobami, które w szczególności odczują korzyści z realizacji projektu są:

- mieszkańcy, ze względu na dostrzegalną poprawę stanu środowiska naturalnego, w którym żyją,
- turyści odwiedzający Gminę, którzy będą przebywać w zdrowszym środowisku i oddychać.

4. Modernizacja remizy OSP Świeradów-Zdrój i OSP Czarniawa-Zdrój.

W 2025 r. wykonano dokumentację projektowo-kosztorysową dotyczącą remontu remizy OSP przy ul. Marszałka Józefa Piłsudskiego 5 i remizy OSP przy ul. Sanatoryjnej 40 w Świeradowie-Zdroju, w ramach zadań zgłoszonych do dofinansowania ze środków budżetu państwa na dofinansowanie zadań własnych związanych z remontem, przebudową i odbudową obiektów zniszczonych lub uszkodzonych w wyniku zdarzeń noszących znamiona klęski żywiołowej, która miała miejsce we wrześniu 2024 roku.

Zakres prac dla budynku remizy OSP przy ul. Marszałka Józefa Piłsudskiego 5 obejmuje wykonanie nowego pokrycia dachowego z izolacją termiczną, izolację ściany w części budynku, wymianę zawilgoconych tynków wewnętrznych, malowanie tynków wewnątrz budynku oraz wykonanie przyłącza kanalizacji deszczowej do odprowadzenia wód opadowych z dachu. Wartość kosztorysowa robót wynosi ok. 456 tys. netto.

Zakres prac dla budynku remizy OSP przy ul. Sanatoryjnej 40 obejmuje wykonanie nowego pokrycia dachowego, izolację pionową ścian budynku, wymianę zawilgoconych tynków wewnętrznych, malowanie tynków wewnątrz budynku oraz wymianę drzwi wewnętrznych. Wartość kosztorysowa robót wynosi ok. 130 tys. netto.

Dokumentację wykonała firma PPHU REMBUD Kazimierz Janikowski z siedzibą 59-800 Lubań ul. Kwiatowa 10.

5. Termomodernizacja i remont dachu budynku komunalnego wielorodzinnego przy ul. Sanatoryjnej 45 w Świeradowie-Zdroju.

W 2025 r. Gmina Miejska zleciła wykonanie dokumentacji projektowo kosztorysowej dotyczącej termomodernizacji budynku komunalnego wielorodzinnego przy ul. Sanatoryjnej i remontu dachu tejże wspólnoty. Remont budynku dotyczy m.in. docieplenia budynku, wymiany pokrycia dachowego z uwzględnieniem wymiany zużytych elementów konstrukcyjnych dachu, wymianę stolarstwa okiennej w połaci dachowej, wymianę obróbek blacharskich, rynien. W ramach prac w 2025 r. wykonany został audyt energetyczny budynku. Realizowane są prace związane z wykonaniem dokumentacji budowlanej wraz z pozwoleniem na budowę dla tej inwestycji. Ostateczne zakończenie prac związanych z dokumentacją nastąpi w 2026 r.

6. Przebudowa Stadionu Miejskiego.

W 2025 r. wykonano dokumentację projektowo-kosztorysową oraz uzyskano decyzję – pozwolenie na budowę obejmującą: przebudowę stadionu sportowego przy ul. Henryka Sienkiewicza 2a w Świeradowie-Zdroju, polegającą na budowie infrastruktury sportowej, budowie trybuny, budynku zaplecza sanitarno-szatniowego z toaletą ogólnodostępną oraz zagospodarowanie terenu i budowę niezbędnej infrastruktury technicznej. Wartość kosztorysowa robót wynosi ok. 10 mln zł netto. Dokumentację wykonała firma PPD Wrotech Sp. z o.o. z siedzibą 54-616 Wrocław, ul. Kunickiego 15.

7. Budowa budynków komunalnych.

W 2025 r. Gmina Miejska zleciła wykonanie adaptacji projektowo-kosztorysowej dla budowy budynków mieszkalnych wielorodzinnych w Świeradowie-Zdroju. Adaptacja uwzględnia specyfikę robót budowlanych z założeniem technologii modułowej 3D opartej o szkielet drewniany. Aktualizacja obejmuje również nowe zagospodarowanie terenu. Zakończenie prac i uzyskanie zamiennego pozwolenia planuje się na rok 2026. Dokumentację wykonuje Wojciech Wykowski ARCHITEKT z siedzibą w Białymstoku.

8. Rozbudowa sieci wodociągowej w zakresie budowy stacji podnoszenia ciśnienia w rejonie ul. Sosnowej w Świeradowie-Zdroju.

1. Wykonawca robót budowlanych:

Przedsiębiorstwo Robót Inżynierskich „HEMAX” Henryk Wasilewski, Mirsk, Aleja Wojska Polskiego 49

2. Nadzór inwestorski (inżynier kontraktu):

Biuro Projektów i Usług Budownictwa AJD PROJEKT, ul. Pocztowa 2, 59-820 Leśna

2.2. nadzór autorski:

Biuro Projektów i Usług Budownictwa AJD PROJEKT, ul. Pocztowa 2, 59-820 Leśna

Opis zadania

.Budowa budynku hydroforowni

.Budowa zbiornika naziemnego o pojemności $V=58\text{m}^3$

.Montaż zestawu hydroforowego z instalacją technologiczną o wydajności $Q_{\text{max}}=72\text{ m}^3/\text{h}$

.Budowa zasilania awaryjnego stacji – agregat prądowórczy o mocy 20 kVA

.Budowa wewnętrznej linii zasilającej WLZ o długości 43,2 m

.Zagospodarowanie terenu działki : droga dojazdowa z kostki betonowej o powierzchni $P = 278\text{ m}^2$, ogrodzenie terenu

.Budowa sieci zewnętrznych:

.Kanalizacja sanitarna, $L=48,5\text{ m}$

.Kanalizacja deszczowa, $L=44,5\text{ m}$

.Kanalizacja drenażowa, L=39,5 m

.Sieć wodociągowa, L=53 m

Wydatki 2025 roku – 709 885,84 zł.

9. Rozbudowa sieci kanalizacji sanitarnej i sieci wodociągowej w ul. Strażackiej.

1. Wykonawca robót budowlanych :

Firma Budowlana SANET Bartosz Kaszewski, ul. Karkonoska 46a, 58-508 Łomnica

2. Nadzór inwestorski :

„MIKROTERM ANDRZEJ BURDYNOWSKI”, ul. Wolności 150, 58-500 Jelenia Góra

3. Nadzór autorski:

Biuro Projektowe ANI-PRO Anita Nowak z siedzibą: 65-012 Zielona Góra, ul. Kaczeńcowa 10

Opis zadania

- sieć wodociągowa w ulicy Strażackiej DN 110 – 266,0 m

- sieć kanalizacji sanitarnej w ulicy Strażackiej DN 200 – 267,0 m

Wydatki 2025 roku – 416 157,00 zł.

10. Budowa sieci wodociągowej w ul. Łowieckiej.

1. Wykonawca robót budowlanych :

Firma Handlowo Usługowa „Borki” Kamil Borkowski, ul. 1 Maja 12, 58-580 Szklarska Poręba

2. Nadzór inwestorski :

Biuro Projektów i Usług Budownictwa AJD PROJEKT, ul. Poczтовая 2, 59-820 Leśna

3. Nadzór autorski:

Biuro Projektowe ANI-PRO Anita Nowak z siedzibą: 65-012 Zielona Góra, ul. Kaczeńcowa 10

Opis zadania

- sieć wodociągowa w ulicy Łowieckiej DN 110 – 100,0 m

Wydatki 2025 roku – 76 987,50 zł.

11. Odbudowa po powodzi ujęcia wody ŁUŻYCA.

Została wykonana dokumentacja projektowa.

Wydatki 2025 roku – 20 000,00 zł.

12. Opracowanie analizy ryzyka dla ujęć wody na terenie miasta Świeradów-Zdrój.

Została wykonana dokumentacja projektowa

Wydatki 2025 roku – 36 125,00 zł.

13. Zwiększenie średnicy orurowania na stacji podnoszenia ciśnienia przy ul. Dąbrowskiego w Świeradowie-Zdroju.

Została wykonana usługa

Wydatki 2025 roku – 10 000,00 zł.

14. Zakup i montaż studni z urządzeniami do poprawy pracy ujęć wody „Czarny Potok” i Łużyca”

Została wykonana usługa

Wydatki 2025 roku – 37 000,00 zł.

15. Zakup zamrażarki do rur wodociągowych

Został wykonany zakup

Wydatki 2025 roku – 10 000,00 zł.

16. Odbudowa oczyszczalni ścieków oraz sieci sanitarnej przy ul. Wiejskiej oraz ich zabezpieczenie na wypadek przyszłych powodzi.

Została wykonana dokumentacja projektowa.

Wydatki 2025 roku – 31 000,00 zł.

17. Przebudowa sieci kanalizacji sanitarnej na terenie Mini Golfa.

Została wykonana usługa

Wydatki 2025 roku – 10 000,00 zł.

18. Wymiana stacji zasilania wraz z oprogramowaniem na przepompowni ścieków przy ulicy Grunwaldzkiej.

Została wykonana usługa

Wydatki 2025 roku – 26 691,00 zł.

19. Przebudowa drogi gminnej stanowiącej ul. Szkolną o nr 112386D na działkach nr 3 i 18, am. 5 obr. 0001 (osiedle Czerniawa) jedn. ew. 021002 1 Świeradów-Zdrój w kwocie 1 107 666,66 zł,

20. Roboty budowlane polegające na naprawach budynku mieszkalnego po pożarze położonego przy ul. Mickiewicza 2 w Świeradowie-Zdroju" w kwocie 713 500,00 zł.

21. Zakup koparko – ładowarki, w kwocie 502 455,00 zł.

22. Utworzenie żłobka miejskiego "Żabka" w Świeradowie-Zdroju, wyposażenie i montaż placu zabaw, projekt i wykonanie klimatyzacji, wyposażenie sal żłobkowych, wyposażenie Sali kinowej i Sali doświadczeń w kwocie 1 109 255,47 zł.

XII. TRANSPORT PUBLICZNY.

1. Komunikacja Miejska.

Transport publiczny organizowany jest i zarządzany przez Zakład Komunikacji Miejskiej w Świeradowie-Zdroju.

W okresie od 01 stycznia do 31 grudnia 2025 r. :

I. Ilość obsługiwanych linii komunikacyjnych przez ZKM Świeradów-Zdrój:

a) linia nr 1 - „Świeradów-Zdrój – Orłowice – Czerniawa-Zdrój – Wolimierz - Pobiedna –Świeradów-Zdrój”

- dni powszednie – dł. ok. 41 km

- sobota, niedziela i święta – dł ok. 43 km

b) linia nr 2 – „Pętla Szkolna” – dł ok. 37 km

c) linia nr 3A – „Pętla Czerniawska”– dł. ok. 23 km

d) linia nr 3B – „Pętla Świeradowska” - dł. ok. 33 km

II. Ilość kursów dla poszczególnych linii:

a) linia nr 1:

- dni powszednie – 6 kursów/dziennie

- sobota, niedziela i święta – 4 kursy/dziennie

b) linia nr 2 – 1 kurs w dni powszednie

c) linia nr 3A – 1 kurs w dni powszednie

d) linia nr 3B – 1 kurs w dni powszednie

Obsługa komunikacyjna sąsiednich gmin, tj. Gminy Mirsk, Gminy Leśna oraz gminy czeskiej Nove Mesto pod Smrkem odbywa się na podstawie podpisanych porozumień międzygminnych zawartych w latach 2016-2017. Kursy do Novego Mesta odbywają się w soboty, niedziele oraz dni świąteczne.

ZKM Świeradów-Zdrój dysponuje 5 autobusami: 2 autobusami marki Karsan Atak o pojemności osobowej wynoszącej 57 osób oraz 1 autobusem marki Karsan Jest, przy czym pojemność osobowa wynosi łącznie 27 osób. Istotnym zdarzeniem była likwidacja majątku trwałego Autobusu miejskiego Karsan nr DLB CL 17 będąca następstwem pożaru autobusu. Na podstawie wniosku i postępowania o przyznanie odszkodowania przez Ubezpieczyciela uzyskano rekompensatę finansową w wysokości 134 500 zł; słownie : (sto trzydzieści cztery tysiące pięćset złotych).



Obecnie autobusy są parkowane:

a) na parkingu przy budynku Urzędu Miasta Świeradów-Zdrój, ul. J. Piłsudskiego 15.

b) w okresie jesienno – zimowym na terenie Basenu Miejskiego „Salamandra” przy ul. Szkolnej 4.

Ilość wykonanych wozokilometrów: 77539 tys. km

Ilość przewiezionych pasażerów: brak autoryzowanych danych

Zatrudnienie: 3,75 etatu (w tym: 0,75 etatu – Kierownik Zakładu, 3 etaty – kierowcy). Obsługa administracyjno-finansowa Zakładu jest prowadzona przez CUW Urzędu Miasta Świeradów-Zdrój.

W roku 2023 Gmina Miejska Świeradów-Zdrój otrzymała decyzję o przyznaniu dofinansowania do zakupu 2 szt. autobusów elektrycznych w ramach programu „Zielony transport”. W marcu 2023 nastąpiło podpisanie umowy dofinansowanie z NFOŚiGW. Szacowana wartość zakupu 2 szt. elektrycznych autobusów miejskich wraz z mobilną stacją ładowania to koszt 6.150.000,00 zł, przy czym dofinansowanie z funduszu to kwota 4.798.230,00 zł. W listopadzie 2023 r. ogłoszono postępowanie na dostawę 2 szt. elektrycznych autobusów miejskich wraz z mobilną stacją ładowania, które to zakończyło się podpisaniem umowy w czerwcu 2024 r. z firmą Solaris Bus & Coach Sp. z o. o. z siedzibą w Bolechowie na dostawę dwóch autobusów marki Solaris Urbino 12 Electric oraz ładowarki za łączną kwotę 5.899.080,00 zł. Dostawa autobusów zaplanowana została na miesiąc sierpień 2025 roku.

Od **22.09.2025** r. Zakład Komunikacji Miejskiej w Świeradowie-Zdroju użytkuje dwa nowoczesne autobusy komunikacji miejskiej Solaris Urbino electric H 12. Przejechaliśmy do końca roku **28 198 km** autobusami elektrycznymi Solaris, zasilając baterie elektryczne na prąd z zerową emisją spalin dla środowiska naturalnego. Zakup taboru zeroemisyjnego na potrzeby świadczenia usług transportu publicznego na obszarze Gminy Miejskiej Świeradów – Zdrój został zrealizowany z dotacji, którą samorząd gminny pozyskał z dofinansowania Narodowego Funduszu Ochrony Środowiska i Gospodarki Wodnej w Warszawie. W ramach projektu została zakupiona stacja ładowania pojazdów za kwotę 243 576,90 zł.

Kwota dofinansowania w wysokości 5 899 080.00 zł została rozliczona i wypłacona beneficjentowi. Projekt został objęty kontrolą NFOSiGW. Wynik kontroli – bez uwag.

Autobusy komunikacji miejskiej Solaris obsługują linie komunikacji miejskiej nr 1, 2, 3 A i 3 B. Planowane są zmiany wynikające z pierwszych miesięcy eksploatacji i obsługi kursów komunikacji miejskiej spełniające oczekiwania Mieszkańców i odwiedzających nasze uzdrowisko Turystów i Gości. Wprowadzone zmiany rozkładu jazdy pociągów Kolei Dolnośląskich, wymagają po naszej stronie aktualizacji kursów komunikacji miejskiej z przystanku dworca kolejowego /Stacja Kultury/. Istotnym ograniczeniem w swobodnym ustalaniu kursów komunikacji miejskiej jest harmonogram i czas pracy kierowców.

Ważnym elementem wprowadzenia nowego taboru jest znacząca poprawa bezpieczeństwa przejazdu pasażerom komunikacji miejskiej a w szczególności uczniom uczęszczających do szkół. W 05/11/2025 r. Burmistrz Świeradowa-Zdroju wystąpił z wnioskiem do zarządcy drogi wojewódzkiej o uzgodnienie lokalizacji nowych przystanków autobusowych komunikacji miejskiej przy ul. 11 Listopada i ul. Grunwaldzkiej (przy sklepach Biedronka i Dino). Dolnośląska Służba Dróg i Kolei we Wrocławiu dnia 19 stycznia 2026 r. odmówiła uzgodnienia wskazanych lokalizacji, uzasadniając stanowisko bezpieczeństwem uczestników ruchu drogowego. Jednocześnie zaproszono Gminę Świeradów-Zdrój do uczestnictwa w „Programie Infrastruktury drogowej” czyli realizacji nowych zadań drogowych we współpracy z samorządem Województwa Dolnośląskiego na rok 2027. Przystąpienie do projektu wymaga zaplanowania znacznych środków inwestycyjnych, podziału geodezyjnego nieruchomości i nabycia powierzchni pod budowę zatok autobusowych i ich budowy, zmiany organizacji ruchu.

Stan techniczny taboru autobusowego oraz potrzeby związane z jego modernizacją

Tabor autobusowy obsługujący komunikację publiczną na terenie Gminy Miejskiej Świeradów-Zdrój składa się obecnie z 3 pojazdów, których średni wiek przekracza 10 lat. Autobusy są w znacznym stopniu wyeksploatowane, co negatywnie wpływa na niezawodność kursów, komfort podróży oraz generuje rosnące koszty bieżącego utrzymania i napraw.

Nowe pojazdy Solaris Urbino H electric 12 spełniają aktualne normy i standardy komfortu i bezpieczeństwa, jednak ich większe gabaryty stanowią ograniczenie na niektórych odcinkach istniejącej siatki połączeń (wyłączone z komunikacji 3 przystanki autobusowe). W szczególności dotyczy to wąskich uliczek oraz miejsc z ograniczoną manewrowością, gdzie konieczna stała się zmiana tras i reorganizacja ruchu w celu zapewnienia bezpiecznej i sprawnej obsługi komunikacyjnej. Jednakże po kilku miesiącach eksploatacji autobusów miejskich Solaris Urbino H 12 Electric można jednoznacznie stwierdzić, że nastąpiła bezkolizyjna adaptacja. Należy zauważyć, że autobus Solaris Urbino H 9 Electric (o długości 9 metrów) biorąc pod uwagę aspekt ekonomiczny i efektywności wydatków publicznych na realizację zadań własnych, stanowi podstawę do rekomendacji potencjalnego wyboru modelu autobusu na kolejne zakupy inwestycyjne autobusów komunikacji publicznych. Liczba miejsc pasażerskich pomiędzy autobusami H 9 / H 12 wynosi 10 miejsc. Analizując liczbę pasażerów, na podstawie elektronicznych liczników zainstalowanych w autobusach Solaris, korzystających z usług komunikacji publicznej ZKM w Świeradowie-Zdroju która, jest na niskim poziomie i nie przekracza średniorocznie 15 pasażerów na kurs. Docelowo należy dostosować tabor do istniejących potrzeb. Wprowadzone linie komunikacji miejskiej i rozkłady jazdy są prawidłowe. Potencjalne zmiany linii komunikacji miejskiej lub rozkładów jazdy przez zwiększenie liczby linii lub kursów prawdopodobnie tylko zmniejszy średnioroczną liczbę pasażerów, nie zwiększy dostępności komunikacji publicznej a wpłynie na zwiększenie kosztów ogółem eksploatacji i organizacji przewozów pasażerskich.

W Wieloletniej Prognozie Finansowej należy przewidzieć najpóźniej w 2029 roku zakup i wymianę baterii elektrycznych do autobusów komunikacji miejskiej i sukcesywną wymianę autobusów nisko emisyjnych Karsan.

Dodatkowo, w związku z rosnącymi kosztami funkcjonowania transportu publicznego, zasadne wydaje się rozważenie wprowadzenia odpłatności za bilety dla turystów oraz mieszkańców innych gmin, przy jednoczesnym utrzymaniu bezpłatnych przejazdów dla mieszkańców Gminy Świeradów-Zdrój lub bonifikatę na podstawie Świeradowskiej Karty Mieszkańca. Pomoc publiczna podlega kontoli i nadzorowi Urzędu Ochrony Konkurencji i Konsumentów w Warszawie. W tym celu rekomenduje się przeprowadzenie szczegółowej analizy ekonomicznej oraz kalkulacji opłacalności takiego rozwiązania, uwzględniającej zarówno wpływy z biletów, jak i koszty organizacji systemu identyfikacji mieszkańców uprawnionych do bezpłatnych przejazdów.

Wprowadzenie zróżnicowanego systemu opłat mogłoby stanowić ważny element polityki zrównoważonego finansowania lokalnej komunikacji publicznej, przy jednoczesnym utrzymaniu jej dostępności dla lokalnej społeczności. Dochody ze sprzedaży biletów mogą finansować w części bieżące wydatki samorządowego zakładu budżetowego.

2. Linia kolejowa.

W 2025 roku Świeradów-Zdrój był obsługiwany przez pociągi Kolei Dolnośląskich linii D62. W pierwszej części roku rozkład łączył uzdrowisko między innymi z Gryfowem Śląskim, Jelenią Górą, Lubaniem Śląskim, Zgorzelcem i Görlitz. Dzięki przesiadkom możliwa była dalsza podróż między innymi w stronę Wrocławia i Legnicy. Od połowy czerwca 2025 roku, po ponownym uruchomieniu połączeń do Karpacza, oferta została rozszerzona w ramach wspólnego układu komunikacyjnego obsługującego najważniejsze górskie kurorty regionu. W rozkładach pojawiła się relacja obejmująca Karpacz, Jelenią Górę, Gryfów Śląski, Świeradów-Zdrój, Lubań Śląski, Zgorzelec i Görlitz.

Rewitalizacja linii kosztowała około 60 mln zł. Około 40 mln zł pochodziło ze środków unijnych, a w finansowanie przedsięwzięcia zaangażowały się również samorządy. Gmina Świeradów-Zdrój przeznaczyła na inwestycję 5 mln zł, natomiast Gryfów Śląski i Mirsk po 1 mln zł. Już w momencie uruchomienia połączeń zapowiadano dziewięć par pociągów dziennie na około 17-kilometrowym odcinku między Gryfowem Śląskim a Świeradowem-Zdrojem, z czasem przejazdu wynoszącym około pół godziny.

Przywrócenie połączeń miało znaczenie większe niż samo odtworzenie historycznej linii. Świeradów-Zdrój jest jednym z najważniejszych dolnośląskich uzdrowisk i ośrodków turystycznych, odwiedzanych przez kuracjuszy, narciarzy, rowerzystów oraz turystów górskich. Przez wiele lat dojazd transportem publicznym do miasta był utrudniony i opierał się przede wszystkim na autobusach oraz samochodach. Powrót kolei stworzył alternatywę dla ruchu drogowego i ponownie włączył kurort w system regionalnych podróży publicznych.

Niestety nie ma jeszcze publicznie udostępnionych statystyk UTK o wymianie pasażerskiej na stacji Świeradów Zdrój za 2025 r. Portal UTK udostępnia obecnie dane stacyjne za lata 2017–2024.

Dostępne są natomiast pełne wyniki przewozów za 2025 r. dla Polski, województwa dolnośląskiego i Kolei Dolnośląskich:

Zakres danych	Wynik
Pasażerowie kolei w Polsce w 2025 r.	438 972 484
Wzrost w Polsce wobec 2024 r.	+7,7%
Pasażerowie odprawieni w woj. dolnośląskim w 2025 r.	40,23 mln
Wzrost w woj. dolnośląskim wobec 2024 r.	+5,7%
Wskaźnik wykorzystania kolei na Dolnym Śląsku w 2025 r.	14,06 podróży na mieszkańca
Pasażerowie Kolei Dolnośląskich w 2025 r.	25,6 mln
Średnia dzienna liczba pasażerów KD w 2025 r.	ponad 70 130 osób

Dane krajowe pochodzą z UTK: rok 2025 był najlepszym wynikiem przewozów pasażerskich od 30 lat, a w każdym miesiącu liczba pasażerów była wyższa niż rok wcześniej. Dane wojewódzkie UTK wskazują, że na Dolnym Śląsku odprawiono 40,23 mln pasażerów wobec 38,05 mln w 2024 r. Koleje Dolnośląskie podają natomiast wynik 25,6 mln pasażerów w 2025 r.

W oficjalnym arkuszu UTK za 2024 r. stacja Świeradów-Zdrój została sklasyfikowana w przedziale 200–299 wsiadających i wysiadających pasażerów na dobę. Oznacza to statystycznie około 73–109 tys. wejść i wyjść w skali roku. UTK wykazał także średnio 14,04 zatrzymania pociągów dziennie oraz 15–20 pasażerów na jedno zatrzymanie. Stacja zajęła 892. miejsce w krajowym rankingu wymiany pasażerskiej. UTK definiuje wymianę pasażerską jako liczbę osób **wsiadających i wysiadających** na stacji, nie jako liczbę indywidualnych podróży.

Stacja na trasie	Dobowa wymiana pasażerska w 2024 r.	Średnia liczba zatrzymań dziennie
Gryfów Śląski	300–499	35,37
Mirsk	100–149	17,48
Świeradów Zdrój	200–299	14,04
Mroczkowice	0–9	15,25
Proszówka	0–9	15,25

3. Międzynarodowa, transgraniczna linia autobusowa nr 691.

Miasto Świeradów-Zdrój jest partnerem międzynarodowego porozumienia realizującego połączenie autobusowe z Hrádku nad Nisou w Rep. Czeskiej, przez Zittau w Rep. Fed. Niemiec, polską Bogatynię, czeskie Frýdlant i Nové Město pod Smrkem aż Świeradowa-Zdroju.

Międzynarodowa linia o charakterze turystycznym, jeżdżąca w weekendy, pełni również na niektórych odcinkach uzupełnia lokalne połączenia publicznego transportu zbiorowego (PTZ), nazywana jest w oficjalnej promocji "Autobusem Trzech Krajów".

Połączenie funkcjonuje w ramach czeskiego systemu zintegrowanego IDOL oraz we współpracy ze związkiem komunikacyjnym Zweckverband Verkehrsverbund Oberlausitz-Niederschlesien (ZVON), włączanym w 2026 r. przez Zweckverband Verkehrsverbund Ostsachsen (ZVVO). Połączenie obsługiwane jest przez tabor spółki ČSAD Liberec, a.s.

Na całej trasie linii 691 w pełni honorowany jest bilet sieciowy EURO-NYSA-Ticket (EURO-NEISSE-Ticket). Bilety samego ZVON są ważne na odcinkach transgranicznych między Zittau a Hrádkiem nad Nisou lub Bogatynią. Opłatę za przejazd można uiścić bezpośrednio u kierowcy w złotych, koronach i euro.

Świeradów-Zdrój stanowi kluczową stację docelową dla całej 54-kilometrowej trasy Trójstyku granic prowadzącej z Hrádku nad Nisou przez Zittau i Frýdlant.

Korzyścią jaką odnosi nasze miasto jest przede wszystkim zapewnienie kuracjom z Niemiec przyjazdu do górskiego uzdrowiska, jako że linia jest zintegrowana z innymi segmentami PTZ na terenie RFN (np. regionalnymi pociągami). Także pozostali turyści, również z Czech, mają dzięki linii bezpośredni dojazd do najważniejszych punktów kurortu: ścieżka w chmurach Sky Walk czy Kolej Gondolowa na Stóg.

Autobus obsługuje kilka strategicznych lokalizacji, m. in.: Świeradów-Zdrój Grunwaldzka-Urząd Miasta, Strażacka-Kolej Gondolowa oraz przystanek końcowy K.S. Wyszyńskiego-Plac zabaw.

Miasto Świeradów-Zdrój jest oficjalnym partnerem Autobusu Trzech Krajów, wspólnie ze związkiem ZVON, Krajem libereckim, Gminą Bogatynia oraz powiatem Görlitz. Aktywnie wspieramy rozwój międzynarodowej turystyki i mobilności u stóp Gór Izerskich.

Gmina Miejska Świeradów-Zdrój dofinansowuje tę linię od 2021 r. Kwota roczna w 2025 r. wyniosła 236 928,00 CZK, a więc po przewalutowaniu około 41 235,00 zł.

Na rok 2026 i 2027 dofinansowanie nie powinno przekroczyć 285 120,00 CZK (za każdy rok), co przy bieżącym kursie walut daje kwotę około 49 500,00 zł. Wartość koniecznego dofinansowania będzie stanowiła różnicę pomiędzy dochodami uzyskanymi przez przewoźnika ze sprzedaży biletów, a wartością pracy przewozowej wykonanej przez przewoźnika liczonej jako iloczyn wozokilometra oraz ilości kilometrów trasy przypadających na teren Gminy Miejskiej Świeradów-Zdrój. Ponadto prowadzone były i są nadal rozmowy z przedstawicielką i koordynatorką porozumienia, Heike Uhe przedyskutowane było zagadnienie sprzedaży w Świeradowie-Zdroju biletów Euroregion-Nysa-Ticket (ENT) — bardzo wygodnego dla turystów sposobu opłacenia przejazdów wieloma zintegrowanymi środkami PTZ na znaczącym obszarze pogranicza polsko-czesko-niemieckiego. W Polsce m. in. bilety ENT honorowane są przez Koleje Dolnośląskie, komunikację miejską Zgorzelca czy Jeleniej Góry.

W na przełomie 2025/2026 roku przedstawiciele Miasta uczestniczyli w kilku spotkaniach w ramach porozumienia, przede wszystkim w grupie roboczych "promocja", która zajmuje się przede wszystkim propagacją połączenia wśród turystów, ale też lokalnych społecznościach.

Broszura informacyjna zawierająca rozkład jazdy i niezbędne informacje o połączeniu, w nakładzie 500 szt. została rozkolportowana w Świeradowie wśród gestorów turystycznych oraz pasażerów Komunikacji Miejskiej.

4. Inne.

Na terenie Świeradowa-Zdroju funkcjonują również:

- 1) Taksówki: 10 przedsiębiorców, 12 taksówek, w tym 1 zawieszona działalność.
- 2) Komunikacja autobusowa, w tym linie prywatne.

XIII. GOSPODARKA MIESZKANIOWA

Zasób mieszkaniowy Gminy, od wielu lat, jest w bardzo złym stanie technicznym. Większość budynków wymaga gruntownych napraw i remontów.



W 2025 roku na utrzymanie komunalnej substancji mieszkaniowej zaplanowane zostały wydatki w łącznej kwocie **1.738.606,89 złotych**, z czego wydatki:

a) bieżące własne **968.796,73 złotych**

b) majątkowe własne na kwotę **769.810,16 złotych**

Realizacja zadań z zakresu gospodarki mieszkaniowej w 2025 roku przedstawiała się następująco:

1. Zakup materiałów – zaplanowano 25.000 złotych.

W 2025 roku podstawowe zaopatrzenie w niezbędne materiały budowlane realizowane było w sklepie budowlanym PRIMO z siedzibą w Świeradowie-Zdroju przy ul. Wiejskiej a także w przypadku braku danego towaru w sklepie CECHBUD w Krobicy. Do tej kategorii zaliczamy również zakupy materiałów w sklepie Kwisa w Mirsku. Były to wydatki związane z zakupem narzędzi, środków ochrony osobistej dla osób wykonujących prace społecznie-użyteczne a także związane z eksploatacją komunalnych budynków mieszkalnych. **Rzeczywisty koszt poniesionych wszystkich wydatków wyniósł 14.494,91 zł. co stanowi 57,98 % zaplanowanych wydatków na 2025 rok.**

2. Zakup energii – zaplanowano 246.000,00 złotych. Na ten wydatek składają się następujące czynniki; zakup energii elektrycznej do zasilania klatek schodowych, kotłowni gazowych i lokali będących w dyspozycji Gminy, zakup paliwa gazowego do 3 kotłowni gazowych w budynkach mieszkalnych, media za lokale mieszkalne w budynkach wspólnot mieszkaniowych pod własnym zarządem (Gmina reguluje zapłatę na podstawie otrzymywanych rachunków wystawianych przez wspólnoty mieszkaniowe). **Rzeczywisty koszt wyniósł 231.421,89 zł, co stanowi 94,07 % zaplanowanych wydatków na 2025 rok.**

3. Zakup usług remontowych – zaplanowano 280.908,39 złotych. Na wydatek składają się następujące czynniki; wpłaty na wyodrębnione fundusze remontowe wspólnot mieszkaniowych, zarówno posiadających własne zarządy i obciążające Gminę na podstawie wystawianych rachunków, jak również tych wspólnot, gdzie Gminie powierzono do czasu ich usamodzielnienia się sprawowanie zarządu (ul. 11 Listopada 25, Graniczna 1). Ponadto remonty wykonywane w komunalnych budynkach mieszkalnych a także w lokalach gminnych w budynkach mieszkalnych. **Rzeczywisty koszt wyniósł 265.477,24 zł, co stanowi 94,51 % zaplanowanych wydatków w 2025 roku.** Praktycznie we wszystkich budynkach mieszkalnych występuje konieczność napraw i remontów a nawet całkowitej wymiany pokryć dachowych. Także lokale komunalne wymagają gruntownych remontów.

Do głównych zrealizowanych zadań remontowych należy zaliczyć:

- 1) Wymiana stolarki okiennej i drzwiowej ul. Willowa 7/17, okiennej ul. 11 Listopada 29/2, okiennej ul. Kolejowa 3/3,
- 2) Wymiana instalacji elektrycznej w lokalach mieszkalnych przy ul. ul. Sanatoryjna 45/1, ul. Granicznej 1/9 + budynku przy ul. Kolejowej 3,
- 3) Renowacja schodów drewnianych w budynku ul. Mickiewicza 2 + inne prace nie objęte umowami o naprawach szkód pożarowych,
- 4) Remont pokrycia dachowego komórki gospodarczej (lokatorskiej) w budynku położonym przy ul. 11 Listopada 25,
- 5) Bieżący remont części pokrycia dachowego budynku przy ul. Sanatoryjnej 45 oraz budynku przy ul. 11 Listopada 29 i ul. Stefana Batorego 3,
- 6) Modernizacja instalacji wodno-kanalizacyjnej dla remontowanego lokalu nr 10 w budynku przy ul. Granicznej 1,
- 7) Gruntowny remont lokalu mieszkalnego przy ul. Sanatoryjnej 45/3.

Do jeszcze zrealizowanych zadań w ramach tego paragrafu należy wymienić: bieżące prace związane z eksploatacją zasobów mieszkaniowych i usuwaniem awarii w ramach pogotowia wodnego, sanitarnego czy elektrycznego.

4. Zakup usług pozostałych – zaplanowano 214.000,00 złotych. Na wydatek składają się następujące czynniki; zaliczka wpłacana przez Gminę na rzecz wspólnot mieszkaniowych tytułem kosztów zarządzania nieruchomością wspólną, opłaty za media od wynajmowanych z zasobu prywatnego i podnajmowanych na rzecz najemców lokali a także opłaty za użyczone pomieszczenia dla pogorzalców z budynku ul. Mickiewicza 2, usługi w zakresie usług kominiarskich, roczne przeglądy budowlane, usługi w zakresie opróżniania szamb oraz inne usługi i prace w zakresie administrowania zasobem mieszkaniowym. Wydatki obejmują również obsługę pogotowia elektrycznego, pogotowia wodnego i pogotowia kanalizacyjnego a także obsługę i konserwację kotłowni gazowych a także wydatki związane z gospodarką nieruchomościami, w tym operaty szacunkowe dla prywatyzowanych lokali. Również koszty związane z usuwaniem skutków pożarowych budynku ul. Mickiewicza 2 np. opróżnienie zniszczonych pomieszczeń i wywiezienie odpadów. **Rzeczywisty koszt wyniósł 221.983,27 zł, co stanowiło 99,64% zaplanowanych wydatków w 2025 roku**

5. Opłaty czynszowe za najmowane lokale z zasobu prywatnego – zaplanowano 255.000,00 złotych. Na wydatek ten składają się opłaty za 1 lokal w budynku przy ul. 11 Listopada 5/3, opłaty za lokale przy ul. Korczaka 3A/1 (do 31.07.2025), ul. Korczaka 6C/12, Korczaka 3C/8 (do 31.07.2025), Korczaka 3B/13, Górska 2/3, Górska 2/5 11 Listopada 4/3, Piłsudskiego 1/4 (do 30.06.2025) a także 2 lokali mieszkalnych w budynku przy ul. Wyszyńskiego 9. Rzeczywisty koszt wyniósł 231.462,62 zł, co **stanowiło 87,05%** zaplanowanych wydatków w 2025 roku.

6. Koszty postępowania sądowego – zaplanowano 10.000,00 złotych a rzeczywisty koszt wyniósł 5.968,46 złotych, co stanowiło 59,68% zaplanowanych środków. Były to wydatki związane z toczącymi się postępowaniami procesowymi a także opłaty od nowych wniesionych postępowań.

7. Zadania majątkowe – na wydatek ten składają się dwa zadania. Pierwsze to przygotowanie dokumentacji projektowej dla zadania „Budowa komunalnych budynków mieszkalnych” . Drugie zadanie to „Naprawa budynku mieszkalnego ul. Mickiewicza 2 po pożarze”. Koszt pierwszego zadania wyniósł 39.950,40 zł, a drugiego na które składało się: sporządzenie kosztorysu inwestorskiego + pełnienie obowiązków Inspektora Nadzoru, modernizacja instalacji wodno-kanalizacyjnej + wymiana instalacji grzewczej, ogólnobudowlane roboty remontowe, wymiana instalacji elektrycznej koszt wyniósł 729.859,76 złotych. **Rzeczywisty koszt obu zadań wyniósł 769.810,16 złotych, co stanowi 89,49 % zaplanowanych (860.250,00 zł) wydatków.**



8. Charakterystyka zasobu mieszkaniowego.

- 1) **Stan ilościowy** – na dzień 31.12.2025 roku zasób mieszkaniowy liczył łącznie 101 lokali mieszkalnych o łącznej pow. 3.309,88 m² zlokalizowanych w 27 budynkach mieszkalnych.

Gmina na ten dzień dysponowała 8 budynkami w 100% komunalnymi o 50 lokalach, 32 lokale znajdowało się w 16 budynkach z udziałem osób fizycznych, które posiadały własne zarządy, oraz 19 lokali, które faktycznie były administrowane przez Gminę lub też jak w przypadku budynku 11 Listopada 3 bez zarządu i administrowania.

Spośród opisanych wyżej lokali gminnych, wydzielonych zostało 31 lokali socjalnych (lokale o obniżonym standardzie) o łącznej powierzchni użytkowej 669,86 m²

- 2) **lokale wynajęte przez Gminę w zasobie prywatnym** – w celu realizacji zadań związanych z zaspokajaniem potrzeb mieszkaniowych wynajmowane było **13 lokali** mieszkalnych z zasobu prywatnego. Były one zasiedlone przez rodziny z wykwaterowanych budynków ul. Prusa 1, ul. Dworcowa 1, a także przez rodziny wielodzietne.

- 3) **Należy również wskazać, że w roku 2025 wystąpiła konieczność skorzystania z użyczenia kilku pomieszczeń w budynku byłego Domu Wczasów Dziecięcych, w celu zakwaterowania pogorzalców z budynku przy ul. Mickiewicza 2. Wysokość czynszu najmu** – stawka podstawowa czynszu najmu w zasobie komunalnym w okresie w miesiącach styczeń - luty wynosiła **9,00 zł** za 1 m², a w okresie marzec – grudzień wzrosła do **10,00 zł** za 1m². W lokalach socjalnych stawka ta była obniżona do 50% czyli 4,50 zł i 5,000 zł.

Czynsz w zasobie prywatnym wynosił w przedziale od 1.500zł do 3.000zł miesięcznie.

- 4) **realizacja zaspokajanie potrzeb mieszkaniowych** – Lista osób uprawnionych do otrzymania lokalu mieszkalnego liczyła 10 osób – zrealizowano 0 przydziałów, 1 wykreślono gdyż zmarł a 3 osoby odmówiły przyjęcia złożonych ofert, lista uprawnionych do lokalu socjalnego liczyła 5 osób – zrealizowano 0 przydziałów, 1 rezygnacja gdyż otrzymał lokal na terenie innej gminy. Zawarto 15 umów najmu w ramach przywracania stosunku najmu i wznawiania po okresie upływu ważności umowy (lokale socjalne) a także w wyniku przydziału po raz pierwszy.

9. Zamierzenia inwestycyjne.

W roku 2025 nie prowadzono żadnych prac budowlanych związanych z zadaniem inwestycyjnym budowy dwóch budynków mieszkalnych przy ul. Wierzbowej.

10. Wykaz budynków w 100% komunalnych, wg stanu na dzień 31.12.2025 roku.

Lp.	Adres budynku	Ilość mieszkań	Powierzchnia lokali
1	ul. 11 Listopada 29	6	151,40
2	ul. Stefana Batorego 3	11	396,91
3	ul. Izerska 1	5	246,07
4	ul. Kolejowa 3	5	193,79
5	ul. Długa 56	1	40,50
6	ul. Leśna 13	1	160,60
7	ul. Mickiewicza 2	10	313,61
8	ul. Sanatoryjna 45	11	249,96
Razem		50	1.752,84 m²

11. Budynki stanowiące współwłasność Gminy i osób fizycznych, posiadające własny zarząd wg stanu na dzień 31.12.2024 roku.

Lp	Adres budynku	Powierzchnia użytkowa lokali	Ilość lokali komunalnych
1	Ul. 11 Listopada 20	44,19	2
2	Ul. 11 Listopada 36	22,71	1
3	Ul. Batorego 7	33,60	2
4	Ul. Br. Czecha 9	15,20	1
5	Ul. Cmentarna 1	49,95	1
6	Ul. Cmentarna 2	89,71	2
7	ul. Główna 11	107,42	2
8	Ul. Grunwaldzka 21	102,31	3
9	Ul. Myśliwska 5	101,64	2
10	Ul. Sanatoryjna 30	36,20	1
11	Ul. Stokowa 1	23,84	2
12	Ul. Wczasowa 15	39,76	2
13	Ul. Willowia 7	168,15	7
14	Ul. Zdrojowa 5	100,80	2
15	Ul. Zdrojowa 10	40,63	1
16	Ul. Zdrojowa 14	47,80	1
Razem		1.023,91	32

3. Wykaz socjalnych lokali wg stanu na dzień 31.12.2024 rok.

Lp.	Adres lokalu	Powierzchnia użytkowa
1	ul. 11 Listopada 29/1	15,00
2	ul. 11 Listopada 29/2	15,00
3	ul. 11 Listopada 29/3	28,10
4	ul. 11 Listopada 29/4	38,50
5	ul. 11 Listopada 29/5	44,80
6	ul. 11 Listopada 29/6	10,00
7	ul. Batorego 3/1	23,54
8	ul. Batorego 3/4	24,88
9	ul. Batorego 3/7	35,68
10	ul. Batorego 3/9	32,23
11	ul. Batorego 3/10	28,05

12	ul. Batorego 7/6	18,80
13	ul. Cmentarna 2/3	23,57
14	ul. Graniczna 1/5	13,60
15	ul. Graniczna 1/6	8,40
16	ul. Graniczna 1/12	8,90
17	ul. Graniczna 1/13	14,20
18	ul. Graniczna 1/14	29,90
19	ul. Grunwaldzka 21/1	22,91
20	ul. Kolejowa 3/2	24,94
21	ul. Kolejowa 3/3	40,70
22	ul. Kolejowa 3/4	14,30
23	ul. Kolejowa 3/5	44,05
24	ul. Mickiewicza 2/8	13,68
25	ul. Mickiewicza 2/9	7,40
26	ul. Sanatoryjna 45/9	11,80
27	ul. Stokowa 1/2	14,42
28	ul. Stokowa 1/8	9,45
29	ul. Willowa 7/8	20,12
30	ul. Willowa 7/17	13,24
31	Wczasowa 15/7	19,82
Razem		669,98 m²

13. Budynki – wspólnoty mieszkaniowe administrowane przez Gminę.

Lp	Adres budynku	Powierzchnia	Ilość lokali komunalnych
1	Ul. Graniczna 1	302,55	14
2	Ul. 11 Listopada 25	129,82	2
Razem		432,37	16

14. Budynki, które nie posiadają własnego zarządu.

Lp	Adres budynku	Powierzchnia	Ilość lokali komunalnych
1	Ul. 11 Listopada 3	100,73	3
Razem		100,73	3

XIV. GOSPODARKA KOMUNALNA – ODPADY.

1. Legislacja.

W roku 2025 r. obowiązywały na terenie Gminy Miejskiej Świeradów-Zdrój następujące uchwały:

- 1) Uchwała nr VII/71/2024 z dnia 26 listopada 2024 r. w sprawie przyjęcia regulaminu utrzymania czystości i porządku w Gminie Miejskiej Świeradów-Zdrój.
- 2) Uchwała nr XXV/174/2025 z dnia 28 października 2025 r. w sprawie przyjęcia regulaminu utrzymania czystości i porządku w Gminie Miejskiej Świeradów-Zdrój.
- 3) Uchwała nr LXIV/341/2022 z dnia 29 września 2022 r. w sprawie określenia metody ustalania opłaty za gospodarowanie odpadami komunalnymi, ustalenia stawki opłaty oraz określenia stawki opłaty podwyższonej na terenie Gminy Miejskiej Świeradów-Zdrój.
- 4) Uchwała nr X/95/2025 z dnia 28 stycznia 2025 r. w sprawie określenia metody ustalania opłaty za gospodarowanie odpadami komunalnymi, ustalenia stawki opłaty oraz określenia stawki opłaty podwyższonej na terenie Gminy Miejskiej Świeradów-Zdrój.
- 5) Uchwała nr IX/85/2024 z dnia 30 grudnia 2024 r. w sprawie określenia wzoru deklaracji o wysokości opłaty za gospodarowanie odpadami komunalnymi składanej przez właścicieli nieruchomości położonych na terenie Gminy Miejskiej Świeradów-Zdrój oraz warunków i trybu składania deklaracji za pomocą środków komunikacji elektronicznej.
- 6) Uchwała nr LVII/282/2022 z dnia 28 kwietnia 2022 r. w sprawie określenia szczegółowego sposobu i zakresu świadczenia usług w zakresie odbierania odpadów komunalnych od właścicieli nieruchomości.
- 7) Uchwała nr XLIX/230/2021 z dnia 29 października 2021 r. w sprawie zmiany uchwały nr XLVII/217/2021 Rady Miasta Świeradów-Zdrój z dnia 2 września 2021 roku w sprawie postanowienia o odbieraniu odpadów komunalnych od właścicieli nieruchomości, na których nie zamieszkują mieszkańcy, a powstają odpady komunalne.
- 8) Uchwała nr VII/70/2024 z dnia 26 listopada 2024 r. w sprawie: terminu, częstotliwości i trybu uiszczania opłaty za gospodarowanie odpadami komunalnymi.
- 9) Uchwała nr XI/100/2025 Rady Miasta Świeradów-Zdrój z dnia 25 lutego 2025 r. w sprawie zmiany uchwały nr VII/70/2024 Rady Miasta Świeradów-Zdrój z dnia 26 listopada 2024 roku w sprawie terminu, częstotliwości i trybu uiszczania opłaty za gospodarowanie odpadami komunalnymi.

2. Uwarunkowania organizacyjno-prawne w zakresie gospodarowania odpadami komunalnymi.

Brak jest możliwości przetwarzania niesegregowanych (zmieszanych) odpadów komunalnych, bioodpadów stanowiących odpady komunalne oraz przeznaczonych do składowania pozostałości z sortowania odpadów komunalnych i pozostałości z procesu mechaniczno-biologicznego przetwarzania niesegregowanych (zmieszanych) odpadów komunalnych na terenie Gminy Świeradów-Zdrój.

Odpady komunalne w roku 2025 przekazywane były do instalacji, których operatorem jest spółka Przedsiębiorstwo Gospodarki SANIKOM Sp. z o. o., ul. Nadbrzeżna 5A, 58-420 Lubawka (jako współwłaściciel Gmina na podstawie ustawy z dnia 20 grudnia 1996 r. o gospodarce komunalnej może bezpośrednio zlecić podmiotom wewnętrznym realizację usług publicznych, do których zalicza się również zagospodarowanie odpadów komunalnych). Stawki za zagospodarowanie poszczególnych frakcji odpadów komunalnych są wyznaczane na podstawie obowiązującego cennika wysokości opłat za przyjęcie odpadów komunalnych do Zakładu Unieszkodliwiania Odpadów Komunalnych w Lubawce oraz stacjach przeładunkowych wchodzących w skład Instalacji Komunalnej w Lubawce.

Usługa odbioru i transportu odpadów komunalnych w 2025 r. była świadczona przez Przedsiębiorstwo Gospodarki SANIKOM Sp. z o. o., na podstawie zamówienia udzielonego w drodze „in-house” (dotyczy nieruchomości zamieszkałych), natomiast ww. zakres usługi w przypadku nieruchomości niezamieszkałych był realizowany na podstawie przetargu nieograniczonego, którego zwycięzcą była również spółka SANIKOM z siedzibą w Lubawce. Obowiązujące w niej stawki wynosiły:

Lp.	Nazwa i kod odpadu	Nieruchomości zamieszkałe (zł/Mg)	Nieruchomości niezamieszkałe (zł/Mg)
1.	Opakowania z papieru i tektury (150101)	1310,04	1198,80
2.	Zmieszane odpady opakowaniowe (150106)	952,56	864,00
3.	Opakowania ze szkła (150107)	618,84	540,00
4.	Odpady ulegające biodegradacji (200201)	589,68	561,60
5.	Niesegregowane (zmieszane) odpady komunalne (200301)	494,64	448,20
6.	Odpady zgromadzone na PSZOK	-	442,80

Zestawienie kosztów odbioru i transportu odpadów z terenu Gminy Miejskiej Świeradów-Zdrój według typów nieruchomości.

Na terenie Gminy Miejskiej Świeradów-Zdrój zorganizowane zostały punkty selektywnej zbiórki przeterminowanych lekarstw oraz baterii i małych akumulatorów poprzez umieszczenie dedykowanych pojemników w wyznaczonych obiektach, tj:

- Świeradów-Zdrój – budynek Urzędu Miasta przy ulicy 11-go Listopada /1 pojemnik/
- Świeradów-Zdrój – Apteka przy ulicy Zdrojowej /1 pojemnik/
- Świeradów-Zdrój – Apteka przy ulicy Nad Potokiem /1 pojemnik/
- Świeradów-Zdrój – Zespół Szkół przy ulicy Marii Skłodowskiej-Curie /1 pojemnik/
- Świeradów-Zdrój – Szkoła Podstawowa nr 2 przy ulicy Sanatoryjnej /1 pojemnik/
- Świeradów-Zdrój – Przedszkole Miejskie przy ulicy Piłsudskiego /1 pojemnik/
- Świeradów-Zdrój – budynek Urzędu Miasta przy ulicy Piłsudskiego /1 pojemnik/

W 2025 roku czynny był PSZOK na terenie Gminy Miejskiej Świeradów-Zdrój przy ulicy Grunwaldzkiej zarządzany przez Gminę. Meble i inne odpady wielkogabarytowe, zużyte opony, zużyty sprzęt elektryczny i elektroniczny odbierane były przez Gminę sprzed posesji na zgłoszenie telefoniczne mieszkańców (do czerwca 2025 r.) lub można było je odstawić osobiście w PSZOK przy ul. Grunwaldzkiej.

W roku 2025 poniesiono łączne nakłady na PSZOK przy ul. Grunwaldzkiej w wysokości **70.917,40 zł**, w tym Internet – 2.656,80 zł, bieżące naprawy – 870 zł, zakup materiałów eksploatacyjnych, edukacja ekologiczna – 3.056,39 zł, usługi – 24.911,07 zł (m. in. utwardzenie nawierzchni), koszty energii – 19.349,50 zł, obsługa kadrowa PSZOK – 20.073,64 zł.

W ciągu roku 2025 system gminnego zagospodarowania odpadów komunalnych obejmował swoim zakresem zarówno nieruchomości zamieszkałe, mieszane oraz niezamieszkałe, co przekładało się na obsługę 1240 punktów adresowych na terenie gminy (nieruchomości zamieszkałe – 982, nieruchomości niezamieszkałe - 258), przy czym liczba mieszkańców zameldowanych na dzień 31.12.2025 r. na jej obszarze to 3594 osoby, a ujętych w gminnym systemie gospodarowania odpadami komunalnymi to 3041 osób (tzw. osoby zamieszkałe).

W celu nadzoru nieruchomości niezamieszkałych wdrożono system informatyczny służący kontroli nad gospodarką odpadami komunalnymi „Ekoradar”, który to pozwala w oparciu o kody kreskowe identyfikować ilość i częstotliwość odbioru pojemników z danej nieruchomości niezamieszkałej. Prowadzona jest stała kontrola ilości odbieranych odpadów na podstawie której podmioty funkcjonujące w systemie są informowane na koniec każdego miesiąca o ilości faktycznie odebranych pojemników w stosunku do zadeklarowanej ilości. Koszt obsługi przedmiotowego systemu (opłata licencyjna, opłata abonamentowa itp.) to kwota 17.835,00 zł.

W trakcie trwania roku 2025 r. nie odnotowano potrzeby wykonania zastępczego odbioru odpadów komunalnych od właścicieli nieruchomości, którzy nie zawarli umowy, dotyczącej odbioru odpadów, a pozostają poza gminnym systemem.

3. Opłaty za gospodarowanie odpadami komunalnymi obowiązujące na terenie Gminy Miejskiej Świeradów-Zdrój w roku 2025.

1) Nieruchomości zamieszkałe:

Od dnia 1 marca 2025 r. wysokość opłaty za gospodarowanie odpadami komunalnymi dla nieruchomości zamieszkałych wynoszą odpowiednio:

- a) od 1 do 4 mieszkańców łącznie – 37 zł od każdego mieszkańca,
- b) od 5 i każdego kolejnego mieszkańca – 36 zł od każdego mieszkańca.

OBJĘTOŚĆ POJEMNIKA W LITRACH	Stawka za pojemnik (obowiązująca od 1 listopada 2022)
120	32,00 zł
240	64,00 zł
1100	300,00 zł

Nieruchomości niezamieszkałe lub w części niezamieszkałe.

4. Ilość odpadów komunalnych wytworzonych na terenie Gminy Miejskiej Świeradów-Zdrój w roku 2025.

LP.	Nazwa odpadu wraz z jego oznaczeniem kodowym	Masa odebranych odpadów w Mg
1.	Opakowania z papieru i tektury (15 01 01)	141,38
2.	Zmieszane odpady opakowaniowe (15 01 06)	171,72
3.	Opakowania ze szkła (15 01 07)	179,26
4.	Papier i tektura (20 01 01)	0,97
5.	Szkło (20 01 02)	0,52
6.	Tworzywa sztuczne (20 01 39)	2,11
7.	Odpady ulegające biodegradacji (20 02 01)	291,15
8.	Niesegregowane (zmieszane) odpady komunalne (20 03 01)	1831,71
9.	Odpady wielkogabarytowe (20 03 07)	114,8
10.	Zużyte opony (16 01 03)	16,18
11.	Farby, tusze, farby drukarskie, kleje, lepiszcze i żywice inne niż wymienione w 20 01 27 (20 01 28)	2,34
12.	Zużyte urządzenia elektryczne i elektroniczne inne niż wymienione w 20 01 21*, 20 01 23* i 20 01 35* (20 01 36)	2,78
13.	Opakowania zawierające pozostałości substancji niebezpiecznych lub nimi zanieczyszczone 15 01 10*	1,04
14.	Urządzenia zawierające freony 20 01 23*	3,44
15.	16 81 02 Odpady inne niż wymienione w 16 81 01	22,44
Razem		2 781,84

Ilość odpadów komunalnych wytworzonych w roku 2025 r. na terenie Gminy Miejskiej Świeradów-Zdrój.

- 1) Masa przeznaczonych do składowania pozostałości z sortowania odpadów komunalnych i pozostałości z procesu mechaniczno-biologicznego przetwarzania niesegregowanych (zmieszanych) odpadów komunalnych – 348,03 Mg;
- 2) Masa odpadów komunalnych przekazanych do termicznego przekształcania – 96,95 Mg,

- 3) Stosunek masy odpadów komunalnych przekazanych do termicznego przekształcania do odebranych i zebranych odpadów komunalnych [%] : 2,15 %.

Osiągnięte poziomy recyklingu w okresie od 01.01.2025.r. do 31.12.2025 r.* (*- dane niezweryfikowane):

- 1) Poziom ograniczenia masy odpadów komunalnych ulegających biodegradacji kierowanych do składowania: 1,28 % - przy dopuszczalnym poziomie składowania w wysokości nie większej niż 35 %.
- 2) Poziom przygotowania do ponownego użycia i recyklingu odpadów komunalnych: papieru, metali, tworzyw sztucznych i szkła: 56,32 % - przy minimalnym poziomie w wysokości co najmniej 55 %.
- 3) Poziom składowania odpadów komunalnych: 7,71 %, przy maksymalnym poziomie nie większym niż 30%

5. Koszty obsługi systemu w okresie od 01.01.2025 r. do 31.12.2025 r.

Wyszczególnienie	Koszty
Koszty gminnego systemu gospodarki odpadami komunalnymi (odbiór, transport i zagospodarowanie odpadów komunalnych, edukacja ekologiczna, wynagrodzenia osób obsługujących system, PSZOK)	2.744.736,40 zł
Pozostałe koszty (usuwanie dzikich wysypisk, utylizacja azbestu, itp.)	28.837,46 zł
Razem	2.773.573,86 zł

6. Przychody z tytułu opłat wnoszonych przez właścicieli nieruchomości z terenu Gminy Miejskiej Świeradów-Zdrój za transport i utylizację odpadów komunalnych w okresie od 01.01.2025 r. do 31.12.2025 r.

Wyszczególnienie	Wpłaty
Planowane przychody z tytułu opłat za transport i utylizację odpadów komunalnych wraz z wpłatami z tytułu windykacji zaległych opłat za poprzednie okresy	2.945.000,00 zł
Wpłaty z tytułu opłat za transport i utylizację odpadów komunalnych wraz z wpłatami z tytułu windykacji zaległych opłat za poprzednie okresy	2.672.744,98 zł
Wynik (zysk/strata) gminnego systemu gospodarki odpadami komunalnymi w okresie od 01.01.2025 r. do 31.12.2025 r.	- 100.828,88 zł

7. Sprawy porządkowe i potrzeby inwestycyjne związane z gospodarowaniem odpadami komunalnymi.

Ponownie zidentyfikowano potrzebę przeniesienia PSZOK z ul. Grunwaldzkiej, gdyż nie spełnia on wszystkich wymagań techniczno-organizacyjnych, niezbędnych do jego prawidłowego funkcjonowania. W związku z powyższym, podjęto działania mające na celu uzyskanie wszystkich niezbędnych decyzji administracyjnych, których efektem będzie możliwość utworzenia nowego PSZOK na obszarze Gminy. Wybrane miejsce to nieruchomość położona obok istniejącej na osiedlu Czerniawa-Zdrój oczyszczalni ścieków. Złożono wniosek o dofinansowanie budowy PSZOK do ogłoszonego przez Narodowy Fundusz Ochrony Środowiska i Gospodarki Wodnej (NFOŚ) programu FENIX. Po weryfikacji formalnej i merytorycznej wniosek Gminy Miejskiej Świeradów-Zdrój uzyskał dofinansowanie budowy PSZOK w wysokości 3 135 200,18 zł, przy planowanej wartości zadania 4 534 668,71 zł.

Ponadto, w roku 2025 zrealizowano zakup dodatkowych kontenerów hakowych oraz pojemników na odpady gromadzone na PSZOK. Potrzeba ta wynikała z konieczności wydzielenia ze strumienia odpadów dodatkowej frakcji odpadów komunalnych w postaci odzieży i tekstyliów jak również zakupu dodatkowych pojemników na już gromadzone odpady na PSZOK.

Zrobiliśmy także porządek na PSZOK, utwardziliśmy kruszywem plac, wywiezione zostały stare, pełne śmieci tzw. „dzwony”, postawiliśmy kontener dla obsługi PSZOK, a sam PSZOK działa 6 dni w tygodniu, co bardzo ułatwia mieszkańcom oddawanie śmieci.



XV. GOSPODARKA KOMUNALNA – WODOCIĄGI I KANALIZACJA.

1. Charakterystyka wodociągów i ujęć wody dla miasta Świeradów-Zdrój.

Urząd Miasta w Świeradowie - Zdroju w 2025 roku eksploatował pięć ujęć wody:

- 1) Ujęcie Łużyca – o średnim dobowym poborze wody, wg operatu wodno-prawnego, 395,30 m³/dobę, sieć wodociągowa rozbudowana w roku 2023 o 1,019 km, całkowitej długości wodociągów 19,417 km.
- 2) Ujęcie Wrzos – o średnim dobowym poborze wody, wg operatu wodno-prawnego 527,00 m³/dobę, sieć wodociągowa rozbudowana w roku 2023 o 2,94 km, całkowitej długości wodociągów 16,222 km (sieć wodociągowa wykonana z rur PE, stalowych i żeliwnych, stare rury wymagają remontu i wymiany)
- 3) Ujęcie Bronka Czecha – o średnim dobowym poborze wody, wg operatu wodno-prawnego 374,60 m³/dobę, całkowitej długości wodociągów 5.380 km (sieć wodociągowa wykonana z rur PE, stalowych i żeliwnych, stare rury wymagają wymiany i zmiany średnic).
- 4) Ujęcie Czarny Potok – o średnio dobowym poborze wody, wg operatu wodno-prawnego, 285,00 m³/d., całkowitej długość wodociągu 3.012,2 km (sieć wykonana z rur PCV i PE).
- 5) Ujęcie „Teresa”, „Brunon”, „Stefan” – ujęcie wody powierzchniowo-podziemne na potoku Kamiennym, składa się z dwóch ujęć powierzchniowych oraz trzech ujęć szczelinowo – ruromoszowych. Wody z przedmiotowych ujęć spływają do zbiornika wyrównawczego. Średnio dobowy pobór wody według operatu wynosi 384,7 m³/d, długość wodociągu 4.347,00 km (sieć wykonana rury żeliwo, PCV, stal).

Układ poboru wody z ujęć to układ grawitacyjny, wspomagany obiegiem wymuszonym poprzez pompy zamontowane w ujęciu Łużyca, pompownie wody przy ulicach: Strumykowa, Dąbrowskiego, Modrzewiowa, Nadbrzeżna . Budowle piętzące wykonane są z kamieni i betonu, mury są w stanie dobrym. Ujęcia nie posiadają opracowania w zakresie wyceny wartości. Corocznie wymagają bieżących napraw, modernizacji, częściowej zmiany zastosowanych materiałów, wymiany zaworów, a także rurociągów ujmujących wodę.

W 2025 roku z komunalnych ujęć wody pobrano 329.626,4427 m³ wody.

W Świeradowie-Zdroju ryczałtowo z poboru wody rozliczane są:

1. 155 - obiekty osób fizycznych,
2. 1 - obiektów podmiotów gospodarczych.

Na podstawie liczników rozliczane są:

1. 882 - osoby fizyczne,
2. 199 - podmioty gospodarcze.

Należy jak najszybciej schodzić z umów ryczałtowych.

2. Oczyszczalnie ścieków.

Gmina Miejska Świeradów-Zdrój użytkuje mechaniczno-biologiczną oczyszczalnię ścieków, położoną przy ul. Wiejskiej, wybudowaną w 2006 roku, rozbudowaną w latach 2018 -2019. Przepustowość oczyszczalni wynosi 2200 m³/dobę, a ścieki dopływają w większości systemem kanalizacji miejskiej grawitacyjnie, wspomagane pompowniami przy ulicy Grunwaldzkiej, Bocznej, Krętej, Mokrej i Nadbrzeżnej. W roku 2023 rozbudowano sieć kanalizacji sanitarnej o 4,4 km. Sieci kanalizacyjne miejskie na terenie miasta Świeradów-Zdrój mają łączną długość 53,5 km i wykonane są z rur PVC, betonowych i kamionkowych. Sieci kanalizacyjne wykonane z rur betonowych i kamionkowych charakteryzują się dużym stopniem zużycia, a stan techniczny studni kanalizacyjnych jest niedostateczny. Stara sieć ulega awariom, a nieszczelne połączenia rur przyjmują wodę opadową powodując wpływ ścieków ze studzienek.

W kwietniu 2015 roku została oddana do użytku nowa mechaniczno – biologiczna oczyszczalnia ścieków, wybudowana na potrzeby Osiedla Czerniawa. Przepustowość oczyszczalni wynosi 250 m³/dobę, a ścieki dopływają systemem kanalizacji miejskiej grawitacyjnie. W roku 2023 rozbudo-

wano sieć kanalizacji sanitarnej o 1,03 km. Sieć kanalizacji miejskie na terenie osiedla Czerniawa mają łączną długość 6,06 km i wykonane są z rur PVC.

Ponadto do oczyszczalni trafiają także ścieki dowożone (z zbiorników bezodpływowych oraz z przydomowych oczyszczalni ścieków).

W wyniku oczyszczania ścieków powstają odpady – ustabilizowane osady komunalne, zawartość z kratek i piaskowników. W 2025 r. wywieziono 912 ton osadów ściekowych z oczyszczalni ścieków w Świeradowie-Zdroju oraz 158 ton z oczyszczalni w Czerniawie-Zdroju.

3. Techniczne warunki w zakresie zbiorowego zaopatrzenia w wodę i odbiór ścieków.

Od 1.01.2024 r. do 7.05.2024 r. wydano:

- 18 warunków techniczne w zakresie zbiorowego zaopatrzenia w wodę i odbiór ścieków:
- dla budynków mieszkalnych: 9
- dla budynków usługowych: 9

Warunki wydane zostały na łączny pobór wody 385,62 m³ na dobę, a odprowadzenie ścieków 369,00 m³.

Od 7.05.2024 r. do 31.12.2024 r. wydano:

- 11 warunków techniczne w zakresie zbiorowego zaopatrzenia w wodę i odbiór ścieków:
- dla budynków mieszkalnych: 9
- dla budynków usługowych: 2

Warunki wydane zostały na łączny pobór wody 24,00 m³ na dobę, a odprowadzenie ścieków 23,5 m³.

W 2025 r. wydano 49 warunków technicznych w zakresie zbiorowego zaopatrzenia w wodę i odbiór ścieków:

- dla budynków mieszkalnych: 34
- dla budynków usługowych: 15

Warunki wydane zostały na łączny pobór wody 178,40 m³ na dobę, a odprowadzenie ścieków 175,51 m³.

XVI. GOSPODARKA KOMUNALNA – CMENTARZE.

Cmentarzami komunalnymi zarządza firma FHU ALMAK Security Dawid Bigdowski. Umowa na administrowanie obowiązuje do 02 września 2027 r.

Na terenie Gminy Miejskiej Świeradów-Zdrój znajdują się dwa cmentarze komunalne:

- cmentarz przy ul. Grunwaldzkiej (stary cmentarz),
- cmentarz przy ul. Cichej (nowy cmentarz).

Podkreślić należy, że cmentarz przy ul. Cichej jest w bardzo złym stanie, brak alejek, zbyt mała kaplica, zniszczone ogrodzenie, brak porządku jeśli chodzi o powstające miejsca pochówku, w tylnej części zgromadzone odpady po budowlane, dlatego 15. grudnia 2025 r. Gmina podpisała umowę na stworzenie Planu Zagospodarowania Cmentarza przy ul. Cichej. Problem stanu i wyglądu tego cmentarza wielokrotnie podejmują mieszkańcy, którzy mają pochowanych tam bliskich, wnioskując o jak najszybsze zmiany i poprawę stanu tego cmentarza. Do tej pory udało się zrobić: nową drogę, uporządkować parking i zagospodarować wjazd do cmentarza, teraz czas na uporządkowanie i „godne” zagospodarowanie tego miejsca.

W ramach Planu Zagospodarowanie powstanie wizualizacja i projekt. Poniżej przedstawiamy Państwu pomysł na to jak mógłby wyglądać nasz cmentarz przy ul. Cichej, a mając dokumentację możemy starać się na pozyskanie środków na zagospodarowanie cmentarza, lub etapami porządkować go z własnych środków.

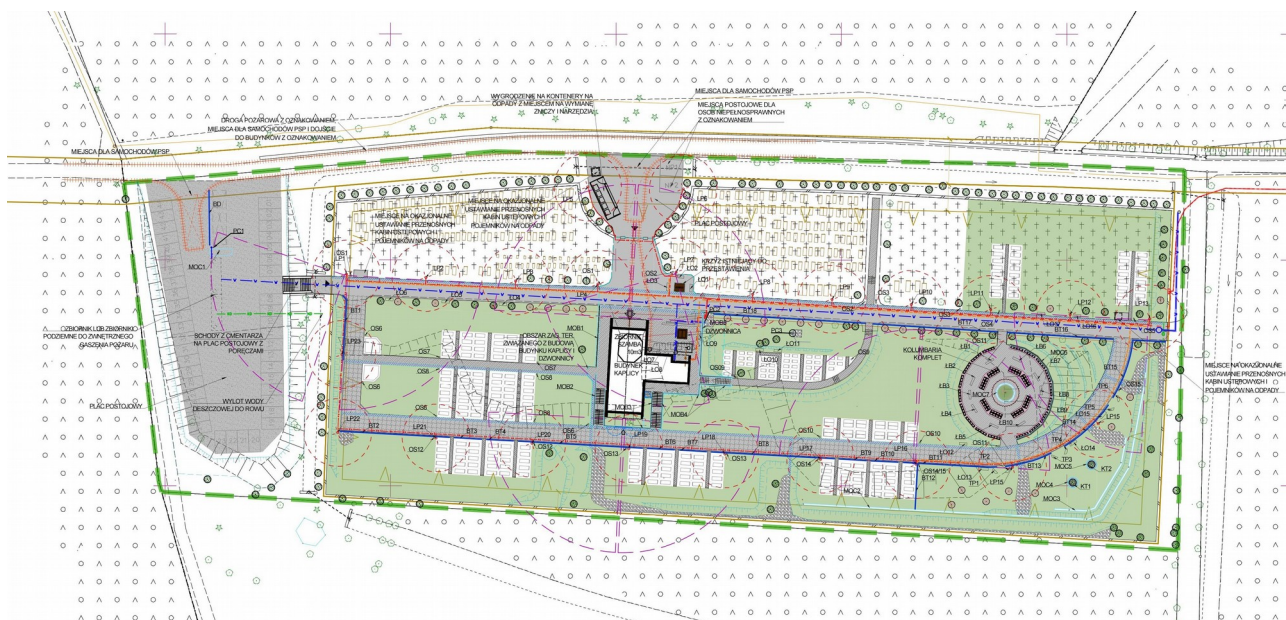

W 2025 r. przyjęliśmy regulamin cmentarzy Uchwałą NR XXII/167/2025 Rady Miasta Świeradów-Zdrój z dnia 30 września 2025 r.

Regulamin był zmieniany uchwałami:

nr XXVI/180/2025 z dnia 25.11.2025 r., XXVIII/194/2025 z 30.12.2025 r. oraz uchwałą nr XXX/217/2026 z 24.02.2026 r.

Zmieniono także opłaty za usługi cmentarne Zarządzeniem nr 104/2025 Burmistrza Miasta Świeradów-Zdrój z dnia 29 września 2025 r. w sprawie ustalenia opłat za usługi cmentarne i pogrzebowe wykonywane na terenie cmentarzy komunalnych w Świeradowie-Zdroju.

Cmentarz	Pochówek grobowce	Pochówek grób pojedynczy trumna	Pochówek grób ziemny umowy	Pochówek grób rodzinny	Dochowanie	RAZEM
ul. Grunwaldzka	6	6	14	14	14	20
ul. Cicha	1	1	9	9	9	10

XVII. OCHRONA ŚRODOWISKA

1. Decyzje środowiskowe dla przedsięwzięć inwestycyjnych.

W 2025 r. nie wydano żadnej decyzji o środowiskowych uwarunkowaniach. W 2025 r. wpłynął jeden wniosek lecz decyzja została wydana dopiero w marcu 2026 r. - Rozbudowa drogi wojewódzkiej nr 358 w km 24+670 wraz z rozbiórką istniejącego mostu i budową nowego przepustu w ramach zadania pn.: „Rozbiórka i budowa mostu w ciągu DW 358 w km 24+670 w m. Czerniawa Zdrój”.

2. Utrzymanie zieleni miejskiej.

- 1) Wycinka drzew i krzewów:
 - Decyzje DWKZ zezwalające na wycinkę drzew: 15,
 - Decyzje odmowne DWKZ: 5,
 - Wnioski złożone, w oczekiwaniu na decyzje: 4;
 - Ilość wyciętych drzew po otrzymaniu zezwoleń: 49;
 - Ilość wyciętych drzew bez zezwoleń, ze względu na zagrożenie zdrowia i życia ludzi: 23 - usunięte przez Straż Pożarną.
- 2) Zabiegi pielęgnacyjne:
 - przycinka konarów drzew przy ul. Zakopiańskiej.
- 3) Nowe rabaty, nasadzenia:
 - nasadzenia na ulicy Widokowej: róże, budleje;
 - zakup rododendronów do Parku Zdrojowego;
 - nasadzenia roślin kwitnących, wieloletnich na skwerach zieleni w pasach drogowych ul. Sienkiewicza, ul. Piłsudskiego, ul. Wiśniowej/ul. Lipowej, ul. Głównej, przy Dolnym Tarasie Domu Zdrojowego.
- 4) Ilość postępowań administracyjnych:
 - wszczętych postępowań administracyjnych: 2;
 - zakończonych postępowań: 5;
 - w trakcie: 0.
- 5) Utrzymanie zieleni.

Brak umowy. Prace zlecane były firmom zewnętrznym ad hoc oraz wykonywane przez pracowników Urzędu Miasta.

3. Pomniki przyrody w Gminie Miejskiej Świeradów-Zdrój.

Na terenie Gminy Świeradów-Zdrój znajduje się siedem pomników przyrody ożywionej - są to okazałe, wiekowe drzewa objęte ochroną indywidualną. Wśród nich znajdują się m.in. buki pospolite, dąb szypułkowy, klony jawory oraz lipa drobnolistna. Drzewa te zlokalizowane są zarówno w centralnej części miasta, jak i w Czerniawa-Zdrój. Charakteryzują się znacznymi rozmiarami (obwody pni powyżej 400 cm) oraz wiekiem szacowanym na 100–150 lat. Wszystkie zostały wpisane do rejestru pomników przyrody i oznaczone stosownymi tablicami informacyjnymi.

Pomniki przyrody w Gminie Miejskiej Świeradów-Zdrój

1. **Buk pospolity (*Fagus sylvatica* L.)**
ul. Sienkiewicza (naprzeciwko posesji nr 6)
2. **Dąb szypułkowy (*Quercus robur* L.)**
ul. Boczna 4 (przy myjni, zrosnięty z bukiem)
3. **Buk pospolity (*Fagus sylvatica* L.)**
ul. Boczna 4 (przy myjni, zrosnięty z dębem)
4. **Buk pospolity (*Fagus sylvatica* L.)**

Czerniawa-Zdrój, ul. Górzysta (obok tężni)

5. Klon jawor (*Acer pseudoplatanus* L.)

Czerniawa-Zdrój, ul. Sanatoryjna (naprzeciw budynku nr 45)

6. Klon jawor (*Acer pseudoplatanus* L.)

Czerniawa-Zdrój (ul. Sanatoryjna, w parku naprzeciwko Domu Zdrojowego)

7. Lipa drobnolistna (*Tilia cordata* Mill.)

Czerniawa-Zdrój, ul. Izerska (przy obiekcie Zameczek) obiekt znajduje się na terenie prywatnym stan nieznany.

Niestety jeden z pomników - Klon jawor (*Acer pseudoplatanus* L.), znajdujący się w Czerniawie-Zdroju, przy ul. Sanatoryjnej 54 (2 m od narożnika budynku) został ścięty.

Pomniki te stanowią istotny element krajobrazu kulturowego i przyrodniczego gminy, a także atrakcję edukacyjną i turystyczną. Ich ochrona wpisuje się w działania gminy na rzecz zachowania bioróżnorodności oraz promowania walorów przyrodniczych regionu.

Dodatkowo na terenie Nadleśnictwa Świeradów znajduje się pomnik przyrody nieożywionej – formacja skalna znana jako „Stożek Światowida”. Jest to cenny obiekt geologiczny i krajobrazowy o znaczeniu lokalnym.

Stan pomników przyrody

W 2025 roku dokonano oceny stanu siedmiu pomników przyrody zlokalizowanych na terenie Gminy Miejskiej Świeradów-Zdrój. W większości przypadków drzewa te wykazują oznaki starzenia się oraz pogarszającej się kondycji zdrowotnej. Z uwagi na ich wiek, rozmiary oraz ekspozycję na czynniki atmosferyczne i mechaniczne, pomniki przyrody wymagają stałego monitoringu oraz specjalistycznych działań pielęgnacyjnych.

Dla zachowania tych cennych okazów przyrody niezbędne jest podjęcie działań ochronnych - w tym cięć sanitarnych, zabezpieczeń koron oraz ewentualnych ekspertyz dendrologicznych - które pozwolą im służyć lokalnej społeczności i odwiedzającym jak najdłużej. Utrzymanie dobrego stanu pomników przyrody wpisuje się w szeroko pojętą troskę o środowisko naturalne oraz walory krajobrazowe gminy.

4. Centralna ewidencja emisyjności budynków.

Z raportu CEEB wynika, że w Gminie Miejskiej Świeradów-Zdrój nadal mamy sporo kotłów pozaklasowych lub 3 klasy. Raport pokazuje wszystkie deklaracje złożone do systemu (stan na 31.12.2025) więc jak ktoś zmienił piec to jest tam i stara deklaracja i nowa.

Zakaz używania tychże kotłów obowiązuje **od 1 lipca 2024 r.**

W 2025 r. przeprowadzono kontrole 100 palenisk. Kontrole są obowiązkiem gmin wynikającym z Uchwały nr LVII/1201/23 Sejmiku Województwa Dolnośląskiego z dnia 13 lipca 2023 r. w sprawie aktualizacji programu ochrony powietrza dla stref w województwie dolnośląskim, w których w 2018 r. zostały przekroczone poziomy dopuszczalne i docelowe substancji w powietrzu.

Powyższa uchwała nakłada na gminy szereg obowiązków m.in.:

- 1) edukacja ekologiczna związana z ochroną jakości powietrza,
 - 2) zwiększanie powierzchni terenów zieleni,
 - 3) ograniczenie emisji zanieczyszczeń do powietrza z ogrzewania indywidualnego,
 - 4) kontrola przestrzegania uchwały antysmogowej oraz zakazu spalania odpadów i pozostałości roślinnych w instalacjach do tego nieprzystosowanych.
- Nie wywiązanie się z któregoś z obowiązków jest zagrożone karą finansową dla Gminy w wysokości od 50.000,00 zł do 500.000,00 zł.

Od września 2025 r. w Urzędzie Miasta funkcjonuje punkt konsultacyjny programu „Czyste powietrze” (program Wojewódzkiego Funduszu Ochrony Środowiska i Gospodarki Wodnej we Wrocławiu). W ubiegłym roku nie złożono żadnego wniosku. Program dotyczy wymiany nieefektywnych źródeł ciepła oraz termomodernizacji budynków jednorodzinnych.

Obowiązek składania przez mieszkańców deklaracji do centralnej ewidencji emisyjności budynków nałożyła od dnia 01 lipca 2021 roku, ustawa z dnia 21 listopada 2018 roku o wspieraniu termomodernizacji i remontów oraz o centralnej ewidencji emisyjności budynków. To oświadczenie właściciela lub zarządcy budynku składane do właściwego Urzędu Miasta lub na <https://zone.gunb.gov.pl/pl>, które dotyczy liczby i rodzaju wszystkich posiadanych źródeł ciepła i spalania paliw w budynkach lub lokalach. Jest elementem ochrony środowiska i walki ze smogiem. Gminy mogą planować lokalne polityki niskoemisyjne i działania, których celem jest poprawa jakości powietrza, życia mieszkańców i ochrona zdrowia. W ewidencji figuruje deklaracji złożonych z terenu Gminy Świeradów-Zdrój. Z ich analizy wynika, iż na terenie naszego miasta mamy poniżej wymienione źródła ciepła:

- 1) Kocioł gazowy, bojler gazowy, podgrzewacz gazowy, kominiek gazowy – ,
- 2) Trzon kuchenny, piecokuchnia, kuchnia węglowa – ,
- 3) Piec kaflowy na paliwo stałe: węgiel, drewno, pelet lub inny rodzaj biomasy – ,
- 4) Kolektory słoneczne do ciepłej wody lub z funkcją wspomaganie ogrzewania – ,
- 5) Pompa ciepła – 31,
- 6) Miejska sieć ciepłownicza, ciepło systemowe, lokalna sieć ciepłownicza – ,
- 7) Kocioł olejowy – .

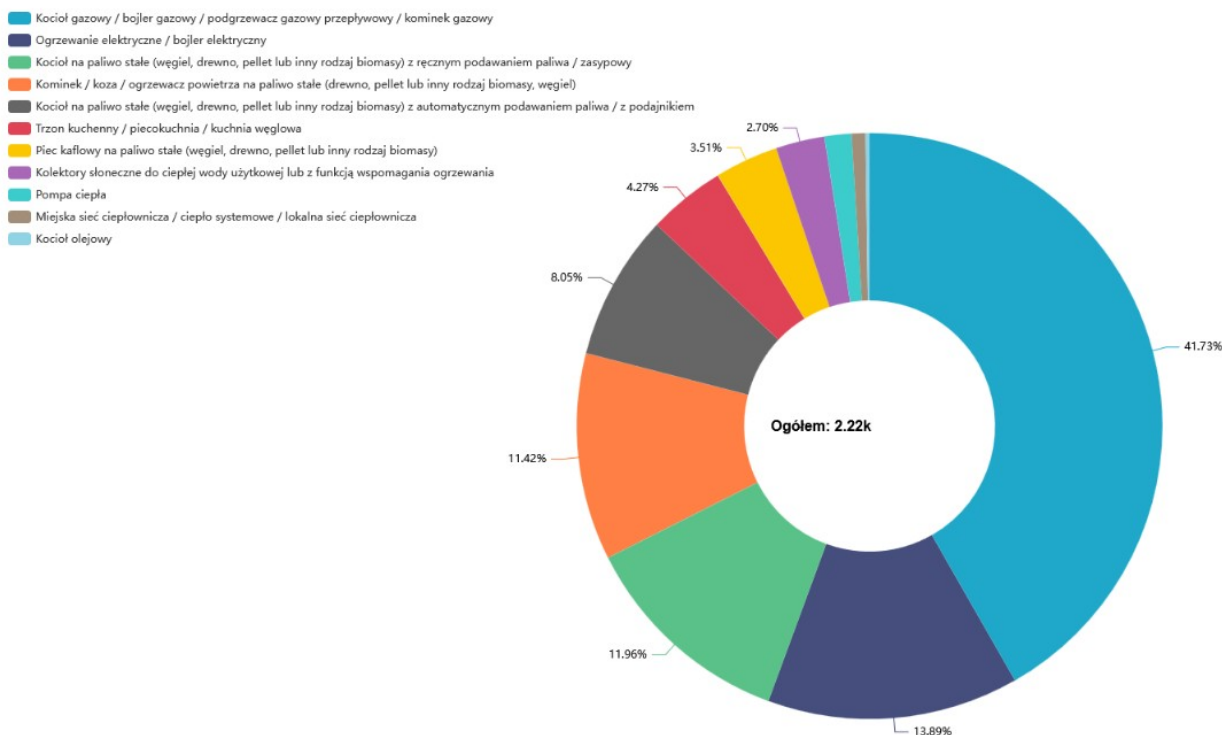

5. Przydomowe oczyszczalnie ścieków.

Wg stanu na dzień 31 grudnia 2025 roku w Świeradowie-Zdroju funkcjonowało 48 (w 2024 r. 71)* przydomowych oczyszczalni ścieków oraz 317 bezodpływowych osadników na nieczystości płynne. Jest to bardzo duża liczba i należy podjąć, wszelkie możliwe, działania w celu likwidacji takich osadników, chociażby poprzez mobilizowanie mieszkańców do włączenia się do sieci kanalizacyjnej miasta, budowę nowych odcinków kanalizacji.

** Różnica ta wzięła się z błędnie podanych danych, które w 2025 r. zostały zweryfikowane i poprawione także w sprawozdaniach GUS.*

6. Azbest.

Gmina Miejska Świeradów-Zdrój nie posiada szczegółowej inwentaryzacji budynków zawierających azbest, posiada jedynie konto w bazie azbestowej.

W 2025 r. wpłynęło 15 zgłoszeń odpadów zawierających azbest, celem ich odbioru i utylizacji.

W Polsce wyroby zawierające azbest, takie jak eternit, muszą być usunięte najpóźniej do 31 grudnia 2032 roku.

Na lata kolejne planowane jest wykonanie inwentaryzacji oraz zabezpieczenie środków w budżecie gminy na odbiór i utylizację azbestu, należy to robić sukcesywnie, informować o takim obowiązku mieszkańców, ponieważ do 2032 roku na terenie miasta nie może już znajdować się azbest.

XVIII. INFRASTRUKTURA DROGOWA I OŚWIETLENIE.

1. Zestawienie zbiorcze danych technicznych dróg gminnych.

Suma długości i powierzchni według rodzaju nawierzchni:

- Długość ogółem 49.366 km
- Powierzchnia ogółem: 201895.6 m²

Długości i powierzchni według rodzaju nawierzchni:

- Twarda ulepszona bitumiczna: 155310.5 m²
- Twarda ulepszona bitumiczna: 34.308 km
- Gruntowa wzmocniona żwirem, żuzłem itp. : 14776.8 m²
- Gruntowa wzmocniona żwirem, żuzłem itp. : 5.123 km
- Twarda nieulepszona żwirowa: 5769.6 m²
- Twarda nieulepszona żwirowa: 1.809 km
- Twarda ulepszona kostka: 18934.7 m²
- Twarda ulepszona kostka: 4.031 km
- Twarda ulepszona betonowa: 535.5 m²
- Twarda ulepszona betonowa: 0.153 km
- Gruntowa naturalna: 4118.6 m²
- Gruntowa naturalna: 1.896 km
- Twarda nieulepszona brukowa: 292.6 m²
- Twarda nieulepszona brukowa: 0.094 km
- Twarda nieulepszona tłuczniowa: 808 m²
- Twarda nieulepszona tłuczniowa: 0.202 km
- Suma powierzchni poboczy utwardzonych, zatok autobusowych: 0 m²
- Suma powierzchni chodników i ścieżek rowerowych: 32403.6 m²
- Liczba i długości obiektów mostowych w osi drogi: 100

2. Przygotowanie projektu docelowej organizacji ruchu na drogach gminnych w Świeradowie-Zdroju.

W 2025 roku podjęto działania mające na celu uporządkowanie organizacji ruchu drogowego na terenie miasta Świeradów-Zdrój, w szczególności w zakresie oznakowania pionowego i poziomego, poprawy czytelności zasad ruchu oraz zwiększenia bezpieczeństwa użytkowników dróg.

W dniu 22 grudnia 2025 r. Gmina Świeradów-Zdrój uzyskała zatwierdzenie nr 123/D/2025 projektu docelowej organizacji ruchu dla dróg gminnych na terenie miasta Świeradów-Zdrój. Opracowany projekt stanowi podstawę do kompleksowego uporządkowania oznakowania oraz wprowadzenia spójnych rozwiązań organizacyjnych na drogach pozostających w zarządzie gminy.

Planowany termin wprowadzenia zmian w organizacji ruchu określono na dzień 30 października 2027 r. Realizacja projektu została podzielona na etapy. W ramach pierwszego etapu przygotowano zadanie pn. „Aktualizacja oznakowania pionowego i poziomego zgodnie z docelową organizacją ruchu dróg gminnych – I etap”, którego wartość wynosi 38 745,00 zł.

Zakres rzeczowy pierwszego etapu obejmuje około 50 % całości projektu. Realizacja pozostałej części przedsięwzięcia planowana jest w kolejnym roku. Sukcesywne wdrażanie zatwierdzonej organizacji ruchu pozwoli na uporządkowanie oznakowania na terenie miasta, poprawę bezpieczeństwa ruchu drogowego oraz zwiększenie komfortu mieszkańców, kuracjuszy i turystów korzystających z infrastruktury drogowej Świeradowa-Zdroju.

3. Zimowe utrzymanie dróg.

Poniżej przedstawiamy szczegółowe informacje dotyczące zadania pn.: „Zimowe utrzymanie dróg gminnych oraz ciągów pieszych będących w zarządzie Gminy Miejskiej Świeradów-Zdrój w sezonie 2024/2025 i sezonu 2025/2026” oraz koszty poniesione w związku z jego realizacją.

W sezonie zimowym 2024/2025 umowy zostały zawarte na okres od 15.11.2024 do 31.03.2025 r., oraz 15.11.2025 do 31.03.2026 r. dla zadań dotyczących zimowego utrzymania dróg gminnych. Okres rozliczeniowy obejmuje zatem czas od 01.01.2025 do 31.12.2025.

Zimowe utrzymanie dróg gminnych podzielono na 6 zadań:

- 1) nr 1 - centrum miasta, zadanie
- 2) nr 2 – rejon Gondoli, zadanie
- 3) nr 3 – rejon Nadbrzeżnej, zadanie
- 4) nr 4 – osiedle Czerniawa, zadanie
- 5) nr 5a - chodniki gminne o szerokości powyżej 1,3m, zadanie
- 6) nr 5b - chodniki gminne o szerokości do 1,3 m.

Podstawę wynagrodzenia Wykonawców stanowi wydruk z urządzenia monitorującego GPS i ilości przepracowanych roboczogodzin wg stawki za godzinę. Ponadto Zamawiający wprowadził opłatę tzw. postojową, która obowiązuje w przypadku wystąpienia doby niejezdnej. Jak również została wprowadzona opłata ryczałtowa dobową dotycząca prac ręcznych przy zadaniu 5a.

Wykonawcy świadczący usługę zimowego utrzymania dróg gminnych w bieżącym okresie zimowym zostali wyłonieni z przetargów prowadzonych w 2024 r., oraz w 2025 r.

Wykaz firm, którym powierzono usługę odśnieżania poszczególnych rejonów miasta:

2024/2025	2025/2026
ZADANIE NR 1	
Komuna Sp. z o. o. ul. Korczaka 7d/5 59-850 Świeradów-Zdrój	Roboty Ziemne i Budowlane ul. Korczaka 6d/9 59-850 Świeradów-Zdrój
ZADANIE NR 2	
Krzysztof Kozłowski ul. Pławna Dolna 96 59-623 Pławna	AGRO ANDRUSZ Wioletta Andruszków ul. Rowerowa 10 58-512 Stara Kamienica
ZADANIE 3	
Sebastian Szczęśny PPHU Gierczyn 2 59-630 Mirsk	PHU Mieto Mieczysław Orlicki Pasicznik 25 59-623 Lubomierz
ZADANIE 4	
ZUH"LEOPOLD"Leopold Ochramowicz S.J ul. Wierzbowa 4 59-850 Świeradów-Zdrój	ZUH"LEOPOLD"Leopold Ochramowicz Spółka Jawna ul. Wierzbowa 4 59-850 Świeradów-Zdrój
ZADANIE 5a	
Utrzymanie Zieleni Zakład Budowlany Mariusz Stachurski ul. 11 Listopada 5 59-850 Świeradów-Zdrój	Usługi Transportowe Roboty Ziemne ul. Korczaka 6B 59-850 Świeradów-Zdrój
ZADANIE 5b	
Karaś Usługi Ogrodniczo-Porządkowe Andrzej Karatysz Przecznica 19 59-630 Mirsk	Sebastian Szczęśny PPHU Gierczyn 2 59-630 Mirsk

Koszty poniesione na odśnieżanie poszczególnych rejonów miasta w okresie sezonu zimowego od 01.01.2025 do 31.12.2025 przedstawiają się następująco:

Zadanie 1 – 89.187,78 zł
Zadanie 2 – 88.775,07 zł
Zadanie 3 – 105.823,66 zł
Zadanie 4 – 96.075,90 zł
Zadanie 5a – 135.359,36 zł
Zadanie 5b - 100.298,90 zł
Łącznie: 615.520,67 zł

Zakup materiałów do zwalczania śliskości

Sól drogowa:

Drogi gminne: 250 ton za kwotę 97.249,96zł.

Mieszanka uszorstniająca do zimowego utrzymania dróg gminnych: 501,04 ton za kwotę 27.856,21 zł.

Podsumowując dotychczasowe wydatki związane z sezonem zimowym za rok 2025 otrzymujemy kwotę **807.729,02 zł.**

4. Letnie utrzymanie dróg.

Zadanie I „Letnie utrzymanie dróg gminnych oraz stadionu miejskiego w okresie od podpisania umowy do 31 października 2025 roku” umowa została zawarta na okres 07.05.2025-31.10.2025r.

Kwota to 153.777,00 zł/ brutto.

Wykonawca zadania firma KOMUNA Sp. z o. o. z siedzibą ul. J. Korczaka 7d/5, 59-850 Świeradów-Zdrój.

Zadanie II „Poziome oczyszczanie mechaniczne i ręczne dróg, chodników, ciągów pieszych oraz parkingów na terenie Gminy Miejskiej Świeradów-Zdrój” umowa została zawarta na okres 08.04.2025-03.06.2025.

Kwota to 70.200,00 zł/ brutto.

Firma ROBEN Zakład Usług ogólnych Bożena Staszulonek, z siedzibą ul. Dolna 2, 59-850 Świeradów-Zdrój.

5. Podsumowanie zadań drogowych w 2025 r.

Wydatki drogowe poniesione w 2025 r.:

- 1) „Remont nawierzchni drogi il. Piastowskiej wraz z systemem odwodnienie w Świeradowie-Zdroju”.
Termin realizacji 13.10.2025 r. do 29.12.2025 r.
Wartość zadania: 3.803.144,65 zł
Wartość dotacji z MSWiA: 1.486.183,57 zł
W 2025 roku zrealizowano ok. 56% zakresu rzeczowego zadania, który został sfinansowany udzieloną Gminie dotacją. Zadanie w toku, jest kontynuowane w 2026 roku.
- 2) Zakup i montaż słupków drogowych (system ruchomy) przy ul. Zdrojowej,
- 3) Zakup i montaż słupków drogowych (system ruchomy) przy ul. Zdrojowej,
- 4) Remonty cząstkowe nawierzchni bitumicznych na drogach gminnych Gminy Miejskiej Świeradów-Zdrój w ilości 721,86 m²,
- 5) odtworzenie nawierzchni ul. Piastowskiej po awarii sieci wodociągowej,
- 6) Awaryjna naprawa uszkodzonej infrastruktury drogowej na drogach gminnych, remont ul. Traugutta, Graniczna, Sienkiewicza,
- 7) Awaryjna naprawa przepustu drogowego przy ul. Osiedlowej oraz naprawa schodów przy ul. Brzozowej,
- 8) Usunięcie awarii przepustu drogowego w ul. Zakopiańskiej,
- 9) Awaryjna naprawa nawierzchni tłuczniowej ul. Jaskółczej po obfitych opadach deszczu,
- 10) Wykonanie tymczasowego przejazdu do nieruchomości położonej przy ul. B. Chrobrego do działki nr 5/3,
- 11) Zabezpieczenie skarpy geokratą przy zasuwach gazowych przy ul. Nad Potokiem,

- 12) Awaryjna naprawa dróg gminnych po intensywnych opadach deszczu ul. Wierzbowej, Wiejska i ul. Dolna,
- 13) Zakup i montaż wodospustów na ul. Traugutta i drodze dojazdowej do ujęcia Łużyca,
- 14) Usunięcie awarii studzienki kanalizacji sanitarnej w ul. Izerskiej,
- 15) Awaryjna naprawa ul. Jaskółczej po obfitych opadach deszczu,
- 16) Zakup masy asfaltowej na zimno w ilości 11 ton,
- 17) Awaryjny remont drogi stanowiącej ul. B. Chrobrego po intensywnych opadach deszczu,
- 18) Odtworzenie nawierzchni drogi z kostki betonowej po awarii wodociągowej przy ul. Młodych Techników,
- 19) Zakup koszy ulicznych w ilości 23 szt.
- 20) Zakup materiału do bieżącego utrzymania dróg gminnych.
- 21) Zakup lusterek drogowych wraz z montażem na drogach gminnych w ilości 11 szt.
- 22) Zakup i montaż żarówek do lamp ulicznych na ul. Zdrojową.
- 23) Zakup i montaż znaków drogowych w ilości 46 szt.

6. Mosty.

Wg prowadzonej ewidencji w 2025 roku Gmina zarządzała 36 obiektami mostowymi. Nie ponoszono nakładów na ich utrzymanie i remonty.

Obiekty mostowe od wielu lat wymagają gruntownych remontów.

7. Oświetlenie drogowe.

Sieć oświetlenia drogowego w Świeradowie-Zdroju stanowi 1 139 punktów świetlnych, podzielonych na 37 obwodów sterowania. Występuje podział własnościowy urządzeń: 650 jest własnością gminy, natomiast 489 Zakładu Energetycznego „TAURON”.

Eksploracja w 2025 roku została powierzona Tauron Nowe Technologie S.A. z siedzibą we Wrocławiu, Plac Powstańców Śląskich 20.

Koszt eksploatacji oświetlenia drogowego wyniósł – 257 974,62 zł

Audyt energetyczny oświetlenia ulicznego na terenie Gminy Miejskiej Świeradów-Zdrój.

W 2025 roku zakończono opracowanie audytu energetycznego oświetlenia ulicznego na terenie Gminy Miejskiej Świeradów-Zdrój. Dokument został wykonany w ramach zadania pn. „Wykonanie usługi audytu energii elektrycznej oświetlenia ulicznego na terenie Gminy Miejskiej Świeradów-Zdrój wraz z inwentaryzacją 1 139 szt. punktów oświetlenia, na platformie elektronicznej z wykorzystaniem elementów GIS”. Koszt opracowania audytu wyniósł 28 500,00 zł.

Przygotowanie audytu było szczególnie istotne z uwagi na zły stan techniczny części infrastruktury oświetleniowej oraz potrzebę kompleksowego uporządkowania i unowocześnienia systemu oświetlenia ulicznego na terenie gminy. Audyt stanowi ważny dokument planistyczny i techniczny, określający zakres niezbędnych działań inwestycyjnych, a jednocześnie umożliwiający Gminie ubieganie się o środki zewnętrzne przeznaczone na modernizację infrastruktury oświetleniowej.

W ramach opracowania przeprowadzono inwentaryzację 1 139 punktów oświetleniowych, z wykorzystaniem platformy elektronicznej wyposażonej w elementy systemu informacji przestrzennej GIS. Pozwoliło to na szczegółowe rozpoznanie istniejącego stanu infrastruktury, wskazanie elementów wymagających wymiany oraz określenie możliwości realizacji przyszłej inwestycji.

Audyt przewiduje modernizację oświetlenia ulicznego, której podstawowym celem jest zwiększenie efektywności energetycznej systemu. Modernizacja przyczyni się również do poprawy bezpieczeństwa ruchu drogowego, zwiększenia poczucia bezpieczeństwa mieszkańców oraz stworzenia nowoczesnego i spójnego wizerunku miasta uzdrowskiego.

Najważniejszym założeniem planowanego przedsięwzięcia jest wymiana nieefektywnych energetycznie opraw oświetleniowych oraz słupów znajdujących się w złym stanie technicznym na nowoczesne oprawy wykonane w technologii LED, wyposażone w system sterowania. Zastosowanie energooszczędnych rozwiązań pozwoli w przyszłości ograniczyć zużycie energii elektrycznej, zmniejszyć koszty eksploatacyjne oraz poprawić jakość i niezawodność oświetlenia przestrzeni publicznych.

Planowana modernizacja będzie realizowana przy wykorzystaniu istniejącej infrastruktury sieci energetycznej i oświetleniowej, stanowiącej własność Gminy Miejskiej Świeradów-Zdrój oraz spółki Tauron Nowe Technologie S.A. Przeprowadzenie inwestycji wymagać będzie zawarcia porozumienia z właścicielem części infrastruktury, na podstawie którego modernizacja będzie mogła zostać wykonana w ramach usługi eksploatacji o podwyższonym standardzie.

Zgodnie z opracowanym kosztorysem inwestorskim, szacunkowa wartość modernizacji oświetlenia ulicznego wynosi 4 705 508,49 zł brutto. Zakres planowanych prac obejmuje wymianę 429 słupów oświetleniowych, których stan techniczny oceniono jako zły, oraz wymianę 791 opraw oświetleniowych na nowe, energooszczędne i efektywne oprawy LED.

Opracowany audyt stanowi pierwszy i niezbędny krok do realizacji kompleksowej modernizacji oświetlenia ulicznego w Świeradowie-Zdroju. Inwestycja będzie miała istotne znaczenie dla poprawy bezpieczeństwa i komfortu mieszkańców oraz odwiedzających miasto gości, a także dla ograniczenia zużycia energii i unowocześnienia przestrzeni publicznej. Posiadanie kompletnej dokumentacji audytowej zwiększa również możliwości skutecznego pozyskania dofinansowania ze źródeł zewnętrznych na realizację tego ważnego dla gminy zadania.

8. Parkingi, miejsca postojowe, organizacja ruchu drogowego.

Obowiązująca na drogach gminnych w Świeradowie-Zdroju organizacja ruchu drogowego wymaga aktualizacji. W tej sprawie powołana została komisja, której zadaniem było wypracowanie propozycji zmian, ze szczególnym uwzględnieniem płatnych miejsc parkingowych.

Powołana została Straż Miejska i wprowadzono strefy płatnego parkowania

W 2025 roku odnotowano wiele przypadków łamania przepisów dotyczących parkowania na terenie Świeradowa-Zdroju. Nagminne jest zatrzymywanie pojazdów w miejscach niedozwolonych, takich jak chodniki, parki, przejścia dla pieszych, wjazdy do posesji czy drogi pożarowe, co nie tylko utrudnia ruch pieszych i pojazdów, ale także stwarza realne zagrożenie dla bezpieczeństwa mieszkańców i turystów oraz wpływa na niszczenie infrastruktury miejskiej (parki, chodniki, krawężniki, zieleń i kwiaty).

Wprowadzenie odpłatnych miejsc postojowych oraz powołanie Straży Miejskiej miało, w dużym stopniu, przyczynić się do poprawy ładu przestrzennego i bezpieczeństwa, niestety nadal mamy w mieście ogromny problem z nieprawidłowo parkującymi samochodami. Miejsca gdzie nie można parkować są dobrze oznakowane mimo to turyści chcąc uniknąć opłaty za parking, zostawiają samochody w różnych miejscach. Należy zintensyfikować działania służb: Straży Miejskiej, Policji w celu wyegzekwowania przestrzegania prawa. Aby móc pobierać opłaty za postój w mieście, należy wszcząć procedurę uruchomienia w mieście Strefy Płatnego Parkowania. Wprowadzenie płatnych miejsc postojowych wpłynęło na zwiększenia dochodów własnych gminy, które mogą zostać przeznaczone na dalsze inwestycje w infrastrukturę miejską i transport publiczny.

XIX. EDUKACJA.

1. Miejski Zespół Szkół w Świeradowie-Zdroju.

W Szkole Podstawowej nr 1 im. M. Skłodowskiej-Curie w Świeradowie-Zdroju we wrześniu 2024 roku naukę rozpoczęło 277 uczniów w tym 145 dziewcząt i 132 chłopców w klasach I-VIII. Do klas I-VIII uczęszczało ok 30 % uczniów spoza obwodu szkoły.

W roku 2024/2025 z nauczania indywidualnego korzystał jeden uczeń. Dodatkowo wśród uczniów w SP nr 1 dziewięcioro posiada orzeczeniem o potrzebie kształcenia specjalnego w tym czworo konieczność korzystania z nauczycieli współorganizujących proces kształcenia.

W szkołach odbywała się dla 276 uczniów nauka języka obcego – j. angielskiego obowiązkowego, a dodatkowego za zgodą Organu Prowadzącego języka obcego – j. niemieckiego – którego nauka realizowana była dla uczniów klas III-VI, a podręczniki finansowane były ze środków pozabudżetowych.

Do jednej klasy uczęszczało w 2024/2025 r. średnio 17 uczniów. Najliczniejszy oddział liczył 24 uczniów, najmniej liczny 12 uczniów. Szkołę w 2025 roku ukończyło 33 uczniów oraz wszyscy uczniowie otrzymali promocję do klasy programowo wyższej.

Do egzaminu ósmoklasisty w maju 2025 roku przystąpiło 33 uczniów klasy VIII, tj. 100 % w tym dziewięć osób miało opinię z poradni dotyczącą trudności w nauce, jeden uczeń posiadał orzeczenie o niepełnosprawności intelektualnej w stopniu lekkim i jeden uczeń z orzeczeniem o potrzebie kształcenia specjalnego. W analizowanym roku szkolnym nie uczęszczał do klas VIII uczeń z Ukrainy.

Rok 2025	wynik szkoła	wynik powiatu	wynik województwa
j. polski	60	60	61
j. angielski	66	64	69
j. niemiecki	73	55	60
matematyka	45	40	47

W Szkole Podstawowej nr 1 w 2024/2025 roku zatrudnionych było 40 nauczycieli w tym 25 nauczycieli dyplomowanych, 10 mianowanych, 3 kontraktowych i 2 nauczyciel początkujący. Na jednego nauczyciela przypadało średnio 6,92 uczniów.

Liczba pracowników administracji i obsługi w 2024/2025 roku wynosiła 1 stanowisko kierownicze, 1 sekretariat, 4 Panie sprzątające i 1 konserwator.

Na koniec roku szkolnego 2024/2025 Burmistrz Miasta Świeradów-Zdrój przyznał stypendia dla 8 uczniów. Wynosiły one 990,00 zł brutto na 1 ucznia zł. Przyznano je za wysokie wyniki w nauce i sporcie.

2. Przedszkole Miejskie.

W roku szkolnym 2024/2025 do Przedszkola Miejskiego uczęszczało 126 dzieci w tym 84 dziewczynki i 65 chłopców. Zatrudnionych było 13 nauczycieli, w administracji 2 osoby i obsłudze 18 osób. W roku szkolnym 2024/2025 w Przedszkolu Miejskim 8 dzieci posiadało orzeczenie o niepełnosprawności lub wczesne wspomaganie.

Zastawienie uczęszczających do Przedszkola dzieci, w podziale na roczniki i płeć:

- rocznik 2018 – 2 dzieci, w tym 0 dziewcząt i 2 chłopców,
- rocznik 2019 - 42 dzieci, w tym 19 dziewcząt i 23 chłopców,
- rocznik 2020 – 32 dzieci, w tym 21 dziewcząt i 11 chłopców,
- rocznik 2021 - 28 dzieci, w tym 13 dziewcząt i 15 chłopców,
- rocznik 2022 – 18 dzieci, w tym 8 dziewcząt i 10 chłopców,
- rocznik 2023 – 4 dzieci, w tym 4 dziewcząt i 0 chłopców.

3. Szkoła Podstawowa nr 2 im. Jana Pawła II.

We wrześniu 2025 roku naukę w Szkole Podstawowej nr 2 im. Jana Pawła II w Świeradowie-Zdroju rozpoczęło 122 uczniów (49 dziewczęta, 73 chłopców) w klasach I-VIII oraz 5 chłopców w dziale przedszkolnym. Łącznie do placówki uczęszcza 127 dzieci. Do klas IV-VIII uczęszcza 57% uczniów spoza obwodu szkoły.

W trakcie roku 2025 nie wystąpiła potrzeba zorganizowania nauczania indywidualnego dla żadnego ucznia. Wśród uczniów SP 2 w roku 2025 osiem osób posiadało orzeczenie o potrzebie kształcenia specjalnego, co powodowało konieczność organizacji zajęć specjalistycznych, bądź zatrudnienia nauczycieli współorganizujących proces kształcenia.

W szkole, za zgodą Organu Prowadzącego, realizowana była nauka drugiego języka obcego (j. angielskiego) - w roku szkolnym 2025/2026 od klasy trzeciej. Podręczniki do nauki drugiego języka w klasach IV-VI finansowane były ze środków pozabudżetowych.

W 2025 r. średnio do jednego oddziału uczęszczało 15,25 uczniów. Najliczniejszy oddział liczył 19 uczniów, najmniej liczny 11. Oddział przedszkolny liczył 5 osób. W 2025 roku SP2 ukończyło 13 uczniów. Na koniec roku szkolnego 2024/2025 wszyscy uczniowie otrzymali promocję do klasy programowo wyższej.

Do egzaminu ósmoklasisty w roku szkolnym 2024/2025 przystąpiło 13 uczniów. W porównaniu z rokiem ubiegłym odnotowano spadek wyników z języka polskiego i matematyki. Z języka angielskiego uczniowie osiągnęli bardzo wysoki rezultat - 90%, wynik wyższy od ubiegłorocznego, znacznie powyżej średniej krajowej, co potwierdza wysoki poziom kompetencji językowych. Z języka niemieckiego wynik wyniósł 47,3%, wynik wyższy od ubiegłorocznego, zbliżony do wyników wojewódzkich. W klasie ósmej uczyli się uczniowie o bardzo zróżnicowanych potrzebach edukacyjnych, w tym uczeń z orzeczeniem, uczeń z opinią poradni psychologiczno-pedagogicznej, uczeń z doświadczeniem emigracji. Dodatkowo wystąpiły indywidualne sytuacje szczególne, które znacząco wpłynęły na wynik egzaminu. Mocną stroną szkoły pozostaje język angielski, natomiast największego wsparcia wymaga matematyka. Wyniki z języka niemieckiego pokazują potencjał do dalszego rozwoju. Rada Pedagogiczna dokonała wnikliwej analizy jakościowej, ilościowej i kontekstowej uzyskanych wyników, stworzono raport z którego wnioski i rekomendacje są kierunkiem bieżącej pracy dydaktycznej. Szkoła wdrożyła działania naprawcze, których celem jest poprawa wyników egzaminacyjnych w kolejnych latach i zbliżenie ich do średnich wojewódzkich i krajowych. Zaznaczyć należy, że w mało licznej klasie trudniej jest osiągnąć dobry wynik egzaminu, ponieważ każdy pojedynczy wynik ma duży wpływ na średnią całej grupy. Jeśli choć kilka osób uzyska słabszy rezultat, wynik klasy znacząco spada. Duże odchylenie standardowe wyników egzaminu potwierdza duże zróżnicowanie uczniów w klasie. W grupie trzynastu uczniów 5 osób osiągnęło wynik > 90 % z jednego przedmiotu, w tym jedna uczennica 100%, cztery osoby osiągnęły bardzo niskie wyniki z jednego przedmiotu.

Przedmiot	Średni wynik procentowy		
	w kraju	w woj. dolnośląskim	SP2
język polski	64	62	43,5
matematyka	50	48	28,2

język angielski	70	70	90
język niemiecki	61	59	47,3

W 2025 roku w SP 2 zatrudnionych było 19 nauczycieli na średnio 24,32 etatach. Wśród kadry dydaktycznej 12 osób to nauczyciele dyplomowani, 3 osoby to nauczyciele mianowani, 3 osoby nauczyciele początkujący, 1 osoba nauczyciel kontraktowy. Na jednego nauczyciela przypadało średnio 6,6 uczniów. W 2025 roku nikt nie został zwolniony, 1 osoba przeszła na emeryturę.

W oddziale przedszkolnym zatrudnione były 4 osoby, średnio na 1,34 etatu.

Liczba pracowników administracji w SP2 w roku 2025 wyniosła 7 osób (w tym 2 pomoce nauczyciela zatrudnione do VI 2025 r. w związku z zaleceniami z orzeczeń o potrzebie kształcenia specjalnego); oddział przedszkolny 0,5 etatu.

Na koniec roku szkolnego 2024/2025 sześcioro uczniów otrzymało stypendium Burmistrza Miasta Świeradów-Zdrój za osiągnięcia w konkursach i zawodach sportowych na łączną kwotę 6000,00 zł oraz czworo Nagrodę Burmistrza Miasta za wysokie wyniki w nauce, zaangażowanie w życie klasy i szkoły oraz osiągnięcia w konkursach.

W 2025 roku w planie wydatków budżetowych zaplanowano wydatki szkoły wraz z oddziałem przedszkolnym w wysokości 3.566.752,03 zł. Plan finansowy wykonano w wysokości 3.498. 136,02 zł, co stanowiło 98 % planowanych wydatków.

4. Żłobek Miejski „Żabka”.

Żłobek Miejski „Żabka” w Świeradowie - Zdroju jest jednostką organizacyjną Gminy Miejskiej Świeradów-Zdrój, działającą w formie gminnej jednostki budżetowej.

1) Zadania wykonuje na podstawie obowiązujących przepisów prawa, a w szczególności wynikające z:

- ustawy z dnia 4 lutego 2011 r. o opiece nad dziećmi do lat 3.
- ustawy z dnia 8 marca 1990 r. o samorządzie gminnym.
- ustawy z dnia 27 sierpnia 2009 r. o finansach publicznych.
- ustawy z dnia 17 listopada 2021 r. o rodzinnym kapitale opiekuńczym.
- Uchwały Nr XXX/215/2026 Rady Miasta Świeradów - Zdrój z dnia 24 luty 2026r. w sprawie utworzenia Żłobka Miejskiego „Żabka” w Świeradowie-Zdroju i nadania mu statutu.

f) Uchwały nr XXX/216/2026 Rady Miasta Świeradów- Zdrój z dn. 24 luty 2026 r. w sprawie ustalenia wysokości opłaty za pobyt oraz za wyżywienie dziecka w Żłobku Miejskim „Żabka” w Świeradowie – Zdroju,

g) aktów wewnętrznych placówki.

2) Nadzór nad działalnością Żłobka sprawuje Burmistrz Miasta Świeradów-Zdrój.

Żłobek został wpisany do Rejestru Żłobków i Klubów Dziecięcych publikowanego za pomocą portalu informacyjno-usługowego prowadzonego przez Ministerstwo Rodziny i Polityki Społecznej pod numerem 6941/Z, a swoją działalność rozpoczął 15 października 2025 r.

3) Podstawowym celem żłobka „Żłobka” jest organizowanie i prowadzenie działalności opiekuńczej, wychowawczej oraz edukacyjnej, wspomagającej wyrównywanie szans rozwoju dzieci w wieku od 1 roku życia do końca roku szkolnego, w którym dziecko ukończy 3 lata, a w przypadku



określonym w art. 2 ust. 3 ustawy – do 4 roku życia. Celem działania Żłobka jest również wspomaganie indywidualnego rozwoju dziecka zgodnie z jego możliwościami i potencjałem.

4) Zadania:

- a) zapewnia dzieciom warunków do prawidłowego rozwoju fizycznego i psychicznego, odpowiednich do potrzeb wynikających z ich wieku,
- b) dba o wszechstronny rozwój indywidualnych zdolności ruchowych i manualnych dzieci odpowiednio do ich wieku,
- c) zapewnia dzieciom warunki bytowe zbliżone jak najbardziej do warunków domowych,
- d) kształtuje umiejętność współdziałania w grupie i uczy właściwych zachowań społecznych,
- e) dba o bezpieczeństwo dzieci i o ich zdrowie,
- f) zapewnia dzieciom w czasie ich pobytu w żłobku wyżywienia zgodnie z obowiązującymi normami,
- g) rozwija samodzielność dzieci oraz wyrabia nawyki higieny osobistej,
- h) zapewnia dzieciom jak najlepsze warunki wypoczynku i zabawy z elementami edukacji, uwzględniające rozwój psychomotoryczny dziecka i jego indywidualne potrzeby, a w przypadku dziecka niepełnosprawnego ze szczególnym uwzględnieniem rodzaju niepełnosprawności,
- i) wspomaga rodzinę w wychowaniu dziecka poprzez informowanie o rozwoju psychofizycznym dziecka, żywieniu, pracy z dzieckiem i działaniach wspierających rozwój dziecka oraz poprzez podejmowanie wspólnych z rodzicami działań mających na celu wspieranie prawidłowego rozwoju dziecka i poprawę warunków pobytu dziecka w Żłobku.

5) Siedziba żłobka znajduje się przy ulicy Marszałka J. Piłsudskiego 5a w Świeradowie-Zdroju w oddzielonej części budynku Przedszkola Miejskiego.

Placówka została dofinansowana z programu „Aktywny Maluch” na lata 2022–2029, co pozwoliło stworzyć nowoczesne i przyjazne przestrzenie dostosowane do potrzeb najmłodszych mieszkańców miasta. Placówka ma bardzo dobre warunki lokalowe. W ramach programu wyposażono dwie przestronne sale. Każda z nich posiada własną, niezależną toaletę oraz osobną salę do odpoczynku oraz posiłków, zapewniającą dzieciom komfort i spokój w ciągu dnia. Każda z sal zaopatrzona jest w zabawki i pomoce dydaktyczne odpowiednie do wieku dzieci. Pomiędzy salami znajduje się pomieszczenie gospodarcze.

Z funduszy programu „Aktywny Maluch” na lata 2022–2029 wyposażona została również **sala kinowa** z nowoczesnym sprzętem multimedialnym i dywanem interaktywnym, sala doświadczania świata - specjalna przestrzeń terapii światłem, wspierającą rozwój sensoryczny i emocjonalny dzieci oraz plac zabaw, który mieści się na terenie starego przedszkola przy ulicy Marszałka J. Piłsudskiego 17, z którego korzystać mogą nie tylko dzieci żłobkowe ale również przedszkolne.

Żłobek jest dobrze zaopatrzony w sprzęt gospodarczy i komputerowy o odpowiednim standardzie. Zabawki oraz pomoce edukacyjne dla dzieci są dostosowane do wieku dziecka. Na bieżąco kupowane są wysokiej jakości pomoce edukacyjne – odpowiadające określonym standardom w tej mierze i spełniające stosowne normy UE.

Żłobek prowadzi stronę na Facebooku pod nazwa Żłobek Miejski „Żabka” w Świeradowie-Zdroju.

6) Żłobek korzysta z usług cateringu. Żywnienie dostosowane jest do wieku dzieci do lat 3. Posiłki przyrządzane są na miejscu w kuchni przedszkolnej i dowożone na wózku cateringowym przez pracownika żłobka. Dzięki temu maluchy codziennie otrzymują świeże, zdrowe i smaczne dania. Dzieci otrzymują trzy posiłki dziennie: śniadanie, dwudaniowy obiad oraz podwieczerek.

7) Dane statystyczne.

Żłobek dysponuje 32 miejscami – dwie grupy.

Liczba dzieci w grupie w miesiącu:

- październik – 12 dzieci , w tym 6 chłopców i 6 dziewczynek,
- listopad – 16 dzieci, w tym 8 chłopców i 8 dziewczynek,
- grudzień – 14 dzieci, w tym 7 chłopców, 7 dziewczynek – jeden chłopiec decyzją rodziców został przeniesiony do przedszkola, a drugie dziecko (dziewczynka) została wypisana ze żłobka i wraz z rodzicami przeprowadziła się do innego miasta.

8) Kadra żłobka.

Zatrudnienie w pełnym wymiarze: 2 opiekunki, 1 pomoc, 1 dyrektor,

Umowa zlecenie z wynagrodzeniem ryczałtowym - konserwator

9) Funkcjonowanie placówki.

Żłobek czynny jest od godziny 6.30 do godziny 16.00.

Oprócz codziennej opieki sprawowanej nad dziećmi, która zawiera w sobie elementy dydaktyczno - edukacyjne w miesiącach październik - grudzień organizowanych było wiele wydarzeń i uroczystości tj.:

- Dzień Zwierząt,
- Dzień Dyni,
- Dzień Kundelka,
- Dzień Postaci z Bajek,
- Dzień Jeża,
- Narodowe Święto Niepodległości,
- Międzynarodowy Dzień Praw Dziecka,
- Dzień Pluszowego Misia,
- Dzień Górnika,
- Mikołajki,
- Rodzinne Ozdabianie Pierników ze wspólnym kolędowaniem i rodzinną sesją zdjęciową.

Podczas pracy z dziećmi dużo uwagi poświęca się na doskonalenie czynności higienicznych i samoobsługowych, jak również na właściwe używanie zwrotów grzecznościowych w stosunku do dzieci i dorosłych. Kadra kładzie duży nacisk na przestrzeganie ustalonych norm i zasad (odpowiednie zachowanie w sali podczas zabaw, sprzątanie zabawek po skończonej zabawie, spożywania posiłków oraz zajęć edukacyjnych, a także spacerów). Dzieci nabywają sprawność manualną poprzez zajęcia plastyczne z wykorzystaniem różnych przyborów plastycznych, mas solnych i woreczków sensorycznych. Kształtują sprawność motoryczno-fizyczną w trakcie zajęć muzyczno - ruchowych, rytmicznych, gimnastycznych, zabaw na świeżym powietrzu, zabaw z chustą animacyjną, torów przeszkód. Pobudzają aktywność poznawczą poprzez zabawy manipulacyjno-konstrukcyjne, naśladowcze, układanie drewnianych puzzli, budowanie z klocków. Rozwijają pamięć, wyobraźnię i mowę poprzez słuchanie czytanych głośno bajek, wierszy, opowiadań, naukę krótkich piosenek, wierszyków i rymowanek formie pokazywania.

Współpraca z Rodzicami przebiega prawidłowo. Informacje dotyczące rozwoju dziecka i postępach edukacyjnych na bieżąco przekazywane są podczas indywidualnych rozmów. Staramy się tworzyć warunki, które umożliwiają rodzicom włączanie się w życie żłobka. Prowadzona jest dokumentacja w postaci dziennika zajęci i kart obserwacji.

10) Rekrutacja.

Zasady rekrutacji dzieci do żłobka są opisane w dwóch dokumentach:

1. Statucie Żłobka wymienionym we wstępie sprawozdania oraz
2. Regulaminie Rekrutacji dzieci do Żłobka Miejskiego „Żabka” w Świeradowie-Zdroju

Żłobek przyjmuje dzieci zamieszkałe na terenie Gminy Miejskiej Świeradów-Zdrój na podstawie wniosku złożonego przez rodziców. Opieka sprawowana jest nad dziećmi w wieku od 1 roku życia do końca roku szkolnego, w którym dziecko ukończy 3 lata.

11) Opłaty.

Zasady odpłatności za pobyt dziecka w żłobku publicznym są ustalane przez Radę Miasta Świeradów-Zdrój w drodze uchwały. Uchwała ta określa szczegółowe warunki, w tym wysokość opłaty za pobyt, maksymalną stawkę żywieniową oraz warunki zwolnień z opłat.

Rodzice/prawni opiekunowie zobowiązani są uiszczać następujące opłaty:

- 1) opłata za pobyt dziecka wynosi 6,50 zł za każdą rozpoczętą godzinę pobytu dziecka,
- 2) opłata za wyżywienie wynosi 20 zł dziennie,
- 3) opłata za wydłużony pobyt dziecka ponad 9,5 godzinny wymiar dzienny – w wysokości 50 zł za każdą rozpoczętą godzinę opieki.

Za drugie lub kolejne dziecko uczęszczające do tego samego żłobka następuje częściowe zwolnienie z opłat – 30 % .

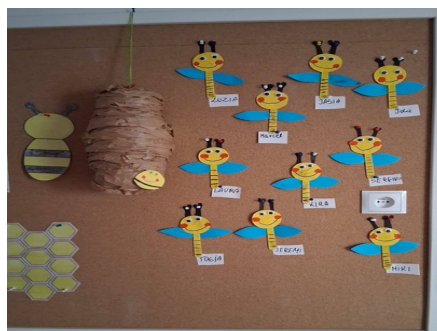

XX. KULTURA I PROMOCJA.

1. Miejskie Centrum Kultury, Aktywności i Promocji Gminy „Stacja Kultury” w Świeradowie-Zdroju.

W 2025 roku Miejskie Centrum Kultury, Aktywności i Promocji Gminy „Stacja Kultury” w Świeradowie-Zdroju prowadziło intensywne działania związane z pozyskiwaniem środków zewnętrznych na rozwój oferty kulturalnej, edukacyjnej, infrastrukturalnej oraz społecznej miasta. Łącznie przygotowano i złożono 12 wniosków o dofinansowanie do programów ministerialnych, fundacji oraz instytucji wspierających kulturę i działania społeczne. Łączna wartość wnioskowanego dofinansowania wyniosła 641 825,00 zł.

Wnioski zostały złożone m.in. do następujących programów i instytucji:

- Program „Edukacja Kulturalna 2025” Ministerstwa Kultury i Dziedzictwa Narodowego,
- Program „EtnoPolska 2025” Narodowego Centrum Kultury,
- Program „Infrastruktura Domów Kultury 2025” Ministerstwa Kultury i Dziedzictwa Narodowego,
- Program „Teatr 2025” Ministerstwa Kultury i Dziedzictwa Narodowego,
- Program „Wydarzenia artystyczne dla dzieci i młodzieży 2025” Ministerstwa Kultury i Dziedzictwa Narodowego,
- Program grantowy „Kulturalny ORLEN”,
- Program „Patriotyzm Jutra 2025” Muzeum Historii Polski,
- Konkurs grantowy Fundacji KGHM Polska Miedź,
- Program grantowy Fundacji PGNiG,
- Program „KPO dla Kultury”,
- Wojewódzkiego Funduszu Ochrony Środowiska i Gospodarki Wodnej we Wrocławiu,
- Program grantowy Fundacji ORLEN.

Spośród wszystkich złożonych projektów dofinansowanie otrzymał jeden projekt: „Leśna Kultura – edukacyjne tablice ekologiczne w Świeradowie-Zdroju”, realizowany przy wsparciu Wojewódzkiego Funduszu Ochrony Środowiska i Gospodarki Wodnej we Wrocławiu. Projekt miał na celu zwiększenie świadomości ekologicznej mieszkańców oraz turystów odwiedzających Świeradów-Zdrój i Góry Izerskie. W ramach zadania powstało pięć trwałych tablic edukacyjnych zawierających mapy Gór Izerskich, plan miasta oraz treści związane z ochroną przyrody i świadomym korzystaniem z walorów regionu. Partnerem merytorycznym projektu było Nadleśnictwo Świeradów, natomiast za opracowanie map odpowiadało Wydawnictwo Turystyczne PLAN z Jeleniej Góry. Całkowita wartość zadania wynosiła 34 440,00 zł, z czego przyznane dofinansowanie wyniosło 17 220,00 zł.

W 2025 r. w MCKAiPG odbyły się następujące wydarzenia kulturalne:

- 1) Spotkanie autorskie z Grażyną Kasprzak – 9.01.2025 r.
- 2) Spotkanie ze Sławkiem Gortychem – 3.04.2025 r.
- 3) „Krajewscy między wierszami” – spotkanie autorskie z Joanną Krajewską – 10.04.2025 r.

SPOTKANIE AUTORSKIE

Sławomir Gortych



3.04.2025, 17:00 W ŚWIERADOWIE-ZDRÓJU
STACJA KULTURY
 UL. DWORCOWA 1

WSTĘP BEZPŁATNY

Liczba miejsc ograniczona.
 Decyduje kolejność zapisów.
Zapisy od 10.03.2025
 telefonicznie: 75 713 64 83
 osobiście: w recepcji Stacji Kultury
 mailowo: kultura@swieradowzdroj.pl
(w mailu należy podać: imię i nazwisko, numer telefonu, miejscowość zamieszkania)



SPOTKANIE POPROWADZI PISARKA
ANNA SZCZYPCZYŃSKA

KRAJEWSCY MIĘDZY WIERSZAMI

Spotkanie autorskie z **Joanną Krajewską**
 o pisaniu, myśleniu i życiu,
 o pisaniu o myśleniu i życiu,
 o myśleniu o życiu i pisaniu,
 i o życiu opartym na myśleniu i pisaniu...

poprowadzi **Maciej Krajewski!**

10.04.2025
 czwartek, 17:00
 Stacja Kultury
 Dworcowa 1
 Świeradów-Zdrój



Tomik będzie można kupić przed i po spotkaniu, a dla odważnych – także w trakcie! :) 

Jeśli przeczytaliście cały ten plakat, a nawet próbowaliście rozszyfrować tekst na bokach, to znaczy, że nie może Was zabraknąć na spotkaniu!



- 4) Wielkie Otwarcie Parku Zdrojowego w Czerniawie-Zdroju – 1.05.2025 r.
 1 maja 2025 r. odbyło się Wielkie Otwarcie Parku Zdrojowego w Czerniawie-Zdroju w klimacie retro. Wydarzenie przyciągnęło tłumy mieszkańców, turystów i całe rodziny, oferując muzykę, animacje, grę miejską oraz stylizacje inspirowane dawnymi latami. Na scenie wystąpili m.in. Anna Katarzyna Jiruska oraz Zespół Wokalny Syntonia. Ważnym elementem wydarzenia była również obecność KGW „My, Dziewczyny z Czerniawy”, które prowadziło działania na rzecz jesiennych nasadzeń krokusów.
- 5) Dni Kwitnących Rododendronów – 24–25.05.2025 r. W dniach 24–25 maja 2025 r. po przerwie powróciły Dni Kwitnących Rododendronów – święto symbolu Świeradowa-Zdroju. Wydarzenie rozpoczęło się uroczystym otwarciem, sadzeniem rododendronów oraz programem artystycznym z udziałem lokalnych dzieci, zespołu Syntonia, Anny-K i Wolnej Grupy Bukowina. Uczestnicy mogli korzystać z jarmarku rękodzieła, strefy gastronomicznej, wystawy pojazdów zabytkowych, stoisk promocyjnych oraz atrakcji rodzinnych. Finałem wydarzenia był efektowny pokaz laserów, który stanowił ekologiczną alternatywę dla fajerwerków.
- 6) Letnie Kino Plenerowe, było wakacyjną propozycją dla mieszkańców, kuracjuszy i turystów odwiedzających Świeradów-Zdrój. Pokazy odbywały się zarówno pod tętnią w Czerniawie-Zdroju, jak i – w przypadku niesprzyjającej pogody – w Hali Spacerowej dzięki życzliwości Uzdrawiska Świeradów-Czerniawa. W repertuarze znalazły się filmy rodzinne oraz propozycje dla starszej publiczności. Wydarzenie stworzyło przyjazną, letnią atmosferę wspólnego spędzania czasu.
- 7) „Stacja Muzyka” – cykl letnich koncertów w Hali Spacerowej organizowanych w Hali Spacerowej w Świeradowie-Zdroju. W ramach wydarzenia wystąpili m.in. Ewelina Gorayska, Jarosław Moczulski, zespół G.R.A.M., ukraiński teatr muzyczny „Struny Nadziei” oraz A.M.A. Trio. Koncerty łączyły różne style muzyczne – od jazzu i swingu, przez muzykę filmową, po popularne przeboje w nowych aranżacjach. Cykl spotkał się z bardzo dobrym odbiorem publiczności i wzbogacił letnią ofertę kulturalną miasta.

- 8) Festyn „Finał Lata 2025” – 13.09.2025 r. odbył się Festyn „Finał Lata 2025”, który połączył dobrą zabawę z akcją charytatywną na rzecz małej Nikolki Ossowskiej. Podczas wydarzenia udało się zebrać 9025,24 zł na leczenie dziewczynki. W programie znalazły się atrakcje dla dzieci, pokazy, stoiska, pchli targ, kiermasz ciast oraz liczne działania przygotowane przez lokalne organizacje i partnerów. Wydarzenie pokazało ogromną siłę lokalnej społeczności i gotowość mieszkańców do wspólnego pomagania.
- 9) Koncerty Orkiestry Reprezentacyjnej Wojsk Lądowych, 26 i 27 września 2025 r. w Hali Spacerowej odbyły się dwa wyjątkowe koncerty Orkiestry Reprezentacyjnej Wojsk Lądowych we Wrocławiu. Publiczność mogła usłyszeć zarówno największe przeboje muzyki filmowej i musicalowej, jak i klasyczne utwory polskich artystów. Koncerty wyróżniały się wysokim poziomem artystycznym, udziałem solistów oraz chóru Akademii Wojsk Lądowych. Wydarzenia przyciągnęły liczną publiczność i były ważnym punktem muzycznej oferty kulturalnej miasta.



- 10) Obchody Narodowego Święta Niepodległości - 11 listopada 2025 r. w Świeradowie-Zdroju odbyły się uroczyste obchody Narodowego Święta Niepodległości. Wydarzenie rozpoczęła Msza Święta w intencji Ojczyzny, po której mieszkańcy spotkali się przy tradycyjnym poczęstunku. Główna część obchodów odbyła się w Hali Spacerowej, gdzie Zespół Tańca Dawnego „Dworzanie” zaprezentował program „Polonezem ku Niepodległej”. Publiczność została zaproszona do wspólnego poloneza, co nadało wydarzeniu wyjątkowo wspólnotowy i uroczysty charakter.
- 11) Wernisaże i wystawy:
- „Moje Himalaje” – Anna Juszkiwicz-Polak – 20.11.2025 r.
 - „TOŃ” – Anna Waligórska – 25.09.2025 r.
 - „Cztery Czwarte” – wystawa zbiorowa – 3.07.2025 r.
 - „Domy przysłupowe” – Dariusz Godawa – 22–23.05.2025 r.
 - Wernisaż Dariusza Godawy – 15.05.2025 r.
 - „Piękno nie liczy chromosomów” – Dorota Krawiecka – 20.03.2025 r.

- „Światło Między Nami” – Elena Vertikova – 13.02.2025 r.
- Wernisaż Aleksandry Konczarek – 16.01.2025 r.

12) Bezpłatne spacer i zwiedzanie Świeradowa-Zdroju.

W 2025 roku Stacja Kultury organizowała bezpłatne spacer i wycieczki terenowe dla mieszkańców oraz turystów. Uczestnicy mieli okazję poznawać historię uzdrowiska, lokalne ciekawostki oraz walory przyrodnicze Gór Izerskich pod opieką przewodników i regionalistów. Jednym z wydarzeń był spacer „Uzdrowisko na przestrzeni wieków” z przewodnikiem Marcinem Jędrzejewskim, podczas którego uczestnicy poznawali historię rozwoju Świeradowa-Zdroju jako uzdrowiska. Organizowano również wycieczki piesze, m.in. wyprawę z Czerniawy-Zdroju na Czerniawską Kopę przygotowaną wspólnie ze Stowarzyszeniem Flins oraz Arbaro Outdoors.

Szczegółowe informacje dotyczące działalności Miejskiego Centrum Kultury, Aktywności i promocji Gminy „Stacja Kultury” dostępne są w BIP tej instytucji: <https://stacjakultury.naszbiop.pl/> w zakładce „Sprawozdania z działalności”.

2. Miejska Biblioteka Publiczna „Izerka”.

W gminie Świeradów-Zdrój funkcjonuje samorządowa instytucja kultury Miejska Biblioteka Publiczna „Izerka”, wpisana do Rejestru Instytucji Kultury od 2001 roku pod nr 1.

Mieści się od 2015 roku w nowym lokalu położonym w Świeradowie-Zdroju przy ul. Marii Skłodowskiej – Curie 2A. Fila nr 1 - ul. Sanatoryjna 3, w SP 2.

Obiekt Biblioteki przystosowany jest do obsługi grup użytkowników w tym dla niepełnosprawnych zgodnie z normami budowlanymi – lokal wybudowany w ramach Programu Biblioteka+, oddany do użytku w 2015 roku.

1) Zbiory biblioteczne:

Księgozbiór ogółem na dzień 31.12.2025 wynosi 24 952, co daje w przeliczeniu na jednego mieszkańca 6.2 wol.

Zbiory przeznaczone dla słabo – widzących tzw. Duże Litery – 2 regały wynosi 332 , zakupione 39.

Audiobooki – 187 sztuk – nie dokonano zakupu.

Gry planszowe – 79 sztuk.

Na zakup wydano 31 330,92 zł

W ciągu roku z usług biblioteki skorzystało 12 413 czytelników, którzy skorzystali łącznie z 24 632 wol.

W 2025 wzbogacono zbiory biblioteczne o 1 047 wol., w tym: literatura dla dorosłych 689,

literatura dla dzieci 300,

literatura popularno-naukowa 58,

- 2) Zatrudnienie – stan na 31.12.2025 (bez zmian). Pracujących ogółem – 5, pełnozatrudnieni na stanowiskach bibliotekarskich w tym z wykształceniem bibliotekarskim 3 osoby i 1 osoba na $\frac{3}{4}$ etatu – wykształcenie pedagogiczne i $\frac{1}{4}$ etatu – księgowy. Liczba komputerów użytkowanych w bibliotece – 9 w tym dostępnych dla użytkownika – 3.

Zbiory opracowywane w systemie ALFIOS – 100% ogólnej liczby zbiorów.

- 3) Wydarzenia promujące czytelnictwo – 88, wzięło w nich udział 3 141 osób.
- a) Od 2018 r Finał WOŚP czyli 34 zebrano 1770,00 bogaty program: wykład z ćwiczeniami, spotkanie autorskie, licytacja literacka
- b) Wśród działań realizowanych przez MBP „Izerka” jest organizowane wydarzeń promujących czytelnictwo o zasięgu lokalnym i ponad lokalnym. Działania powinny być zgodne z oczekiwaniami mieszkańców, zgodne z realizacją idei „Trzeciego miejsca”, które muszą stanowić mechanizm promujący czytelnictwo, zachęcić użytkowników do korzystania z księgozbioru oraz z ofert kulturalno - edukacyjnych. Takie działania służą rozwojowi integracji i aktywizacji społeczności, budowa interakcji współtworzonej przez ludzi i książki.
- c) **Dni Książki z Różą** w „Izerce” w dniach 22 – 26 kwietnia. Impreza wspomagająca rozwój czytelnictwa m.in.: akcja „Papierowa róża”, wystawki okolicznościowe, akcja pod hasłem „Książkowy Second Hand”, upominki książkowe i inne atrakcje.
- d) 22 edycja **Tygodnia Bibliotek „Lubię tu być”** w dniach 8 – 15 maja. W programie m.in.: książki z drugiej ręki – od kryminału do romansu, spotkania autorskie, konkurs plastyczny – techniczny „Moja rodzina jest fajna”, wystawa Kronik Izerki z ostatnich 10 lat w nowej siedzibie (2015 – 2025) spotkanie z najlepszymi czytelnikami wśród dzieci – wręczanie nagród i dyplomów.
- e) **XXIV Ogólnopolski Tydzień Czytania pod hasłem „Czytanie zbliża”** w dniach 1 – 7 czerwca. Organizowany przez Fundację „Cała Polska czyta dzieciom”.
- f) V Akcja wakacyjna „Przystanek na Bajeczkę” oraz Konkurs Czytelniczy – Wakacje 2025 czyli książkowe Lato 2025.
- g) 14 edycja **Narodowego Czytania** organizowana w dniach od 1 września do 6 września „Odkrywamy mistrza z Czarnolasu Jana Kochanowskiego”.
- h) I edycja „Wrzesień w bibliotece” dla najmłodszych od kolorowej zakładki do książki.
- i) **XI Noc Bibliotek** w „Izerce” – spotkanie z pisarzem i inne atrakcje w tym premiera filmu dla dzieci.
- j) III edycja – **Zimowy start w „Izerce”** czyli zimowa akcja od przedstawienia do konkursu, prezentów, zakładek i przypinek.
- k) IX Konkurs plastyczny – techniczny i czytelnicze – zasięg ponad lokalny, konkurs pod hasłem **„Pokaż swojego kota”**. Oceniono 30 prac wykonano wystawę pokonkursową.
- l) Najlepsi czytelnicy w tym **Super Czytelnik**, nagrody, dyplomy dla 13 dzieci, którzy wyczytali 1097 książek, a Super Czytelnik 274.
- m) **„Moja rodzina jest fajna”** - nagrodzono 20 uczestników.
- n) **Najlepszy czytelnik Wakacje 2025**, wygrał Wiktor z ilością 89 książek.
- o) **80 urodziny Pippi Pończoszanki** – wpłynęło 49 prac.
- p) IV Konkurs **„Moja choinka na święta”** – 62 prace plastyczne.
- q) 3.04.2025 Sławomir Gortych – autor karkonoskich kryminałów i Anna Szczepczyńska pisarka obyczajowych książek,
- r) 15.05.2025 po raz ósmy pisarka, historyk z wykształcenia Jolanta Maria Kaleta z premierową książką z cyklu „płaszcz i szpady” „Śpiew Czerwonych ptaków” – poprowadził znakomity erudyta Arkadiusz Lipin,
- s) 22.07.2025 spotkanie z czytelnikami – Marek Stelar – popularny pisarz 40 książek w tym cykl świąteczny o Świeradowie-Zdroju,

- t) 7.10.2025 Pan Poeta – 2 spotkania autorskie – niezwykle autor dla dzieci,
- u) 17.10.2025 Anna Szczywczyńska – autorka z Warszawy, a mieszkająca w Szklarskiej Porębie, poprowadził spotkanie niezwykle pasjonat Arkadiusz Lipin,
- v) 1.12.2025 Przedstawienie teatralne – 2 razy „Zimowa afera – ktoś porwał Renifera” edukacja czytelnicza przez teatr.
- w) Projekt „Czytające Przedszkole” stałe zajęcia z dziećmi wszystkich grup czytelniczych, w miesiącu od 2 do 4 spotkań.
- x) Realizacja kampanii społecznej „Cała Polska czyta dzieciom”, w tym po raz dwudziesty uczestnictwo w konkursie na najciekawsze działanie w konkursie „Czytanie zbliża”. Specjalne Podziękowanie i nagroda dla Izerki i Lidera dyrektorki Krystyny Piorowskiej
- y) 9 lat - udział w kampanii społecznej, „Mała książka – Wielki człowiek”, wyprawka czytelnicza dla dzieci w wieku przedszkolnym w tym Dyplomy za aktywne czytanie, pozwala zwiększyć liczbę najmłodszych czytelników i jest to tzw. system podarunkowy, który utrwała pozytywny wizerunek Izerki.
- z) 10 lat od maja do 28 listopada trwa akcja czytelnicza tj. „Uwalniamy książki” – książka pod daszkiem Izerki – całodobowo dostęp do książek, które można zabrać z sobą, lub też zostawić swoja dla innych.
- aa) W katalogu działań czytelniczo – promujących to wystawki okolicznościowe, rocznicowe, literackie, pokonkursowe – wykonano 90
- 4) Inne działania MBP „Izerka”, mają one pokazać iż biblioteka to miejsce również na inne działania.
 - a) Izerka była lokalem Wyborczym na Wybory Prezydenckie w II turach 18.05.2025 i 1.06.2025,
 - b) Co miesiąc w II poniedziałek miesiąca Dyżur Radnej Anity Krawiec,
 - c) Miesięczne sprawozdania przedstawiamy w stałym cyklu na stronie www i FB Izerki „Jednym zdaniem, co się wydarzyło w miesiącu...”,
 - d) „Izerka” przez cały rok regularnie, na bieżąco zachęca do czytania, przedstawiając nowości wydawnicze w Internecie. Jest jedną z nielicznych bibliotek czynną w sobotę (oprócz wakacji) – w tym są zajęcia czytelniczo – literackie od 10.00 – 12.00 dla dzieci.
 - e) Prowadzi zbiórkę baterii i zdobywa z czytelnikami ekologiczne dyplomy,
 - f) Wypożyczamy prasę do domu - 18 tytułów, czasopisma: zawodowe, społeczno - kulturalne, dziecięco - młodzieżowe ogółem 2375,
 - g) Wypożyczamy gry planszowe do domu na 2 tygodnie.
- 5) Poniesione w 2025 roku koszty działalności.
 - a) Na zakup nagród na konkursy biblioteczne – 2.000,00zł.
 - b) Teatry – 1.460,00zł.
 - c) Spotkania autorskie – 8.200,00zł.

W 2025 roku prowadzenie i upowszechnianie czytelnictwa przez MBP Izerka gmina Świeradów-Zdrój wydała 601.036,88 zł.

3. Promocja Gminy Miejskiej Świeradów-Zdrój w 2025 roku.

W 2025 roku działania promocyjne Gminy Miejskiej Świeradów-Zdrój realizowane były w warunkach ograniczonych możliwości organizacyjnych i finansowych. Gmina nie posiadała wyodrębnionego referatu promocji, który odpowiadałby za kompleksowe planowanie, koordynowanie i prowadzenie działań wizerunkowych oraz marketingu turystycznego miasta. Zadania związane z promocją wykonywało Miejskie Centrum Kultury, Aktywności i Promocji Gminy „Stacja Kultury”, realizując je równolegle z działalnością kulturalną i animacyjną.

Ograniczone środki finansowe przeznaczone na promocję nie pozwalały na prowadzenie szerokich, systematycznych kampanii promocyjnych ani na pełne wykorzystanie potencjału Świeradowa-Zdroju jako miejscowości turystycznej i uzdrowiskowej. Pomimo tych ograniczeń miasto pozosta-

wało rozpoznawalnym kierunkiem turystycznym, przede wszystkim dzięki swojej ofercie wypoczynkowej, uzdrowskiej, górskiej i rekreacyjnej.

W praktyce znaczną część ciężaru promocji Świeradowa-Zdroju przejęli lokalni przedsiębiorcy, w szczególności hotelarze, właściciele obiektów noclegowych oraz podmioty prowadzące największe atrakcje turystyczne. Szczególną rolę w budowaniu rozpoznawalności miasta odgrywały między innymi wieża widokowa Sky Walk oraz ośrodek Ski&Sun, których działalność i działania marketingowe przyciągały turystów oraz wzmacniały atrakcyjność całej miejscowości. Promocja realizowana przez sektor prywatny miała istotne znaczenie dla lokalnej gospodarki, wpływając na ruch turystyczny, zainteresowanie bazą noclegową, gastronomią i usługami świadczonymi na terenie gminy.

Dotychczasowy model promocji pokazał jednak, że rozproszone działania poszczególnych podmiotów, choć wartościowe, nie zastępują spójnej i długofalowej polityki promocyjnej miasta. Świeradów-Zdrój posiada silne atuty: status uzdrowska, atrakcyjne położenie, rozwiniętą bazę noclegową, ofertę sportowo-rekreacyjną, obiekty turystyczne oraz aktywność lokalnych przedsiębiorców i organizacji. Potencjał ten wymaga jednak lepszej koordynacji, wspólnej identyfikacji celów promocyjnych oraz budowania jednolitego wizerunku miasta jako całorocznej destynacji turystycznej, uzdrowskiej i wypoczynkowej.

Istotnym wydarzeniem w 2025 roku było przystąpienie miasta do Dolnośląskiej Organizacji Turystycznej. Członkostwo to otwiera nowe możliwości w zakresie promocji Świeradowa-Zdroju na poziomie regionalnym i ponadregionalnym, udziału w kampaniach promocyjnych, wydarzeniach branżowych, targach turystycznych oraz wspólnych projektach służących rozwojowi ruchu turystycznego. Współpraca z Dolnośląską Organizacją Turystyczną może w kolejnych latach stać się ważnym elementem budowania silniejszej marki miasta i docierania z jego ofertą do nowych grup odbiorców.

1) Wnioski i kierunki działań na kolejne lata.

Doświadczenia 2025 roku wskazują na potrzebę uporządkowania i wzmocnienia systemu promocji gminy. Zasadne jest utworzenie w strukturze Urzędu Miasta wyspecjalizowanego referatu lub stanowiska odpowiedzialnego za promocję, turystykę i współpracę z lokalną branżą. Jednostka ta powinna odpowiadać za przygotowanie strategii promocji miasta, koordynowanie kampanii, rozwój komunikacji internetowej i medialnej, współpracę z partnerami zewnętrznymi oraz monitorowanie efektów podejmowanych działań.

Kluczowym kierunkiem powinna być również trwała współpraca miasta z branżą noclegową i gastronomiczną, właścicielami atrakcji turystycznych, gestorami infrastruktury rekreacyjnej oraz stowarzyszeniami działającymi na terenie Świeradowa-Zdroju. Podmioty te posiadają wiedzę o oczekiwaniach turystów, prowadzą własne działania promocyjne i bezpośrednio wpływają na jakość oferty pobytowej. Połączenie ich doświadczeń z możliwościami organizacyjnymi samorządu może umożliwić tworzenie wspólnych kampanii, pakietów turystycznych, wydarzeń, materiałów informacyjnych oraz spójnej komunikacji promującej miasto.

W kolejnych latach szczególnego znaczenia nabiera zjednoczenie działań wszystkich podmiotów zainteresowanych rozwojem Świeradowa-Zdroju. Promocja miasta nie powinna opierać się wyłącznie na aktywności pojedynczych przedsiębiorców ani na działaniach realizowanych przy okazji wydarzeń kulturalnych. Powinna stać się zaplanowanym, stałym i wspólnie realizowanym procesem, którego celem będzie wzrost rozpoznawalności marki Świeradów-Zdrój, wydłużenie sezonu turystycznego, zwiększenie liczby odwiedzających oraz wspieranie rozwoju lokalnych przedsiębiorców.

Przystąpienie do Dolnośląskiej Organizacji Turystycznej stanowi ważny krok w kierunku profesjonalizacji promocji. W połączeniu z utworzeniem odpowiednich struktur organizacyjnych w gminie oraz nawiązaniem stałej współpracy z lokalnymi przedsiębiorcami i stowarzyszeniami może

ono stworzyć podstawy do prowadzenia skuteczniejszej, bardziej spójnej i szerzej zakrojonej promocji Świeradowa-Zdroju w kolejnych latach.

W 2025 r. rozpoczęły się prace nad nowym Systemem Identyfikacji Wizualnej (w tym: nowy logotyp) oraz nad projektem herbu miasta, planowane zakończenie prac, to 2026 r.

2) Dolnośląska Zima w Świeradowie-Zdroju – 22–23.02.2025 r.

W dniach 22–23 lutego 2025 r. Świeradów-Zdrój był finałowym przystankiem projektu „Dolnośląska Zima”, organizowanego przez Urząd Marszałkowski Województwa Dolnośląskiego oraz Radio Wrocław. Wydarzenie promowało dolnośląskie miejscowości turystyczne i zgromadziło liczne atrakcje przygotowane przez partnerów z regionu, m.in. warsztaty edukacyjne, pokazy, animacje, stoiska promocyjne oraz regionalne smaki. Stacja Kultury aktywnie prezentowała ofertę Świeradowa-Zdroju, zachęcając uczestników do poznawania atrakcji miasta i Gór Izerskich. Relacje z wydarzenia pojawiły się m.in. na antenie Radia Wrocław oraz w prognozach pogody emitowanych w Polsce i TVP2.



3) „Niezbędnik Turysty” – lokalny informator turystyczny 2025

W 2025 roku przygotowano nowe wydanie lokalnego informatora turystycznego „Niezbędnik Turysty” (ISSN 2720-3654), obejmujące odświeżoną szatę graficzną, przeredagowane teksty oraz aktualne informacje przydatne mieszkańcom i odwiedzającym. Publikacja została wydana w formacie 200 × 290 mm, w objętości 52 stron oraz 4 stron okładki, w pełnym kolorze i oprawie zeszytowej. Nakład wyniósł 80 000 egzemplarzy, co pozwoliło na szeroką dystrybucję materiału promocyjnego wśród turystów i partnerów. Całkowity koszt przygotowania wydawnictwa, obejmujący skład graficzny, druk, tłumaczenia oraz przygotowanie map, wyniósł 62 926,80 zł brutto.

4) Notatnik Świeradowski, jako element informacji i promocji wewnętrznej.

W 2025 roku kontynuowano wydawanie samorządowego miesięcznika „Notatnik Świeradowski”, pełniącego funkcję lokalnego pisma informacyjnego i społeczno-kulturalnego dla mieszkańców Gminy Miejskiej Świeradów-Zdrój. Gazeta ukazywała się regularnie przez cały rok w cyklu miesięcznym. W zależności od liczby materiałów publikowanych w danym miesiącu, część wydań została rozszerzona o dodatkowe 4 strony „Dodatku Kulturalnego do Notatnika

Świeradowskiego”. Dodatek miał charakter nieregularny i zawierał m.in. twórczość literacką, teksty dotyczące kultury, sztuki, historii lokalnej oraz działalności artystycznej mieszkańców i instytucji.

Liczba stron i koszty wydania miesięcznika w 2025 roku:

- styczeń – 16 stron – 2 246,40 zł brutto
- luty – 20 stron – 3 078,00 zł brutto
- marzec – 16 stron – 2 246,40 zł brutto
- kwiecień – 20 stron – 3 078,00 zł brutto
- maj – 20 stron – 3 078,00 zł brutto
- czerwiec – 20 stron – 3 078,00 zł brutto
- lipiec – 20 stron – 3 078,00 zł brutto
- sierpień – 20 stron – 3 078,00 zł brutto
- wrzesień – 20 stron – 3 078,00 zł brutto
- październik – 20 stron – 3 078,00 zł brutto
- listopad – 16 stron – 2 246,40 zł brutto
- grudzień – 16 stron – 2 246,40 zł brutto

Łączna liczba stron podstawowego wydania „Notatnika Świeradowskiego” wyniosła 192 strony (16 stron × 12 miesięcy).

Łączna liczba stron „Dodatku Kulturalnego” wyniosła 32 strony (4 strony × 8 miesięcy).

Łącznie w 2025 roku wydano 224 strony gazety.

Łączny koszt druku „Notatnika Świeradowskiego” w 2025 roku wyniósł **33 609,60 zł brutto**.

Reklamy i przychody

W 2025 roku kontynuowano sprzedaż powierzchni reklamowej w „Notatniku Świeradowskim”. Od dnia 30 kwietnia 2025 roku obowiązywał nowy cennik reklam, wprowadzony w związku ze wzrostem kosztów wydawniczych. Łączny przychód z reklam w 2025 roku wyniósł **7 481,80 zł brutto**.

XXI. TURYSTYKA, KULTURA FIZYCZNA, SPORT I REKREACJA

1. Funkcja uzdrowiskowa miasta.

Funkcja uzdrowiskowa stanowi podstawową i najważniejszą funkcję rozwojową Świeradowa-Zdroju. To właśnie status uzdrowiska, oparty na występowaniu naturalnych surowców leczniczych, właściwościach leczniczych klimatu oraz istniejącej tradycji i infrastrukturze lecznictwa uzdrowiskowego, wyróżnia miasto spośród wielu innych miejscowości turystycznych i wypoczynkowych. Świeradów-Zdrój nie jest bowiem wyłącznie miejscem atrakcyjnym krajobrazowo, rekreacyjnie i turystycznie, lecz przede wszystkim miejscowością, której rozwój, tożsamość i rozpoznawalność są bezpośrednio związane z lecznictwem uzdrowiskowym, profilaktyką zdrowotną, rehabilitacją oraz wypoczynkiem sprzyjającym poprawie zdrowia i jakości życia.

Dla władz miasta zachowanie, wzmacnianie i rozwijanie funkcji uzdrowiskowej pozostaje jednym z najważniejszych kierunków polityki lokalnej. Ochrona zasobów wód leczniczych, klimatu, terenów zielonych, krajobrazu oraz ładu przestrzennego ma zasadnicze znaczenie nie tylko dla utrzymania statusu uzdrowiska, ale również dla dalszego rozwoju gospodarczego i społecznego gminy. Funkcja uzdrowiskowa wpływa na atrakcyjność miasta dla kuracjuszy, turystów i mieszkańców, wspiera rozwój usług noclegowych, gastronomicznych, rehabilitacyjnych i rekreacyjnych, a także stanowi ważny element promocji Świeradowa-Zdroju jako miejsca zdrowia, odpoczynku i regeneracji.

Szczególnym walorem miasta jest funkcjonowanie w jego granicach dwóch uzdrowisk: **Świeradowa-Zdroju** oraz **Czerniawy-Zdroju**. Każde z nich posiada własny statut uzdrowiska, własną strefę „A” ochrony uzdrowiskowej oraz odrębnie określoną tożsamość przestrzenną i uzdrowiskową. Jednocześnie oba uzdrowiska tworzą wspólny, wyjątkowy potencjał miasta, oparty na zasobach naturalnych, walorach klimatycznych i możliwościach prowadzenia lecznictwa uzdrowiskowego. Obecność dwóch uzdrowisk w granicach jednej jednostki administracyjnej jest ważnym wyróżnikiem Świeradowa-Zdroju i wzmacnia jego pozycję jako miejscowości o szczególnych walorach zdrowotnych i wypoczynkowych.

1) Uzdrowisko Świeradów-Zdrój

Uzdrowisko Świeradów-Zdrój opiera swój potencjał leczniczy przede wszystkim na występowaniu naturalnych wód leczniczych pochodzących z własnych ujęć i odwiertów. Są to niskozmineralizowane szczawy wodorowęglanowo-wapniowo-magnezowe, zawierające między innymi żelazo, fluor oraz radon. Wody te wykorzystywane są w zabiegach uzdrowiskowych, w szczególności do kąpieli, inhalacji, okładów oraz kuracji pitnych. Stanowią one jeden z najcenniejszych naturalnych zasobów miasta i od wielu lat są podstawą rozwoju lecznictwa uzdrowiskowego w Świeradowie-Zdroju.

Istotnym walorem leczniczym Świeradowa-Zdroju jest również klimat. Położenie w Górach Izerskich, w otoczeniu rozległych kompleksów leśnych i na zboczach górskich, sprzyja występowaniu klimatu bodźcowego o znacznej aktywności biologicznej. Klimat Świeradowa-Zdroju charakteryzuje się cechami hartującymi i sprzyjającymi rehabilitacji oraz wypoczynkowi zdrowotnemu. W połączeniu z zasobami wód leczniczych, terenami zielonymi, historyczną zabudową zdrojową oraz zapleczem leczniczym tworzy on warunki szczególnie korzystne dla prowadzenia terapii uzdrowiskowej.

W uzdrowisku Świeradów-Zdrój prowadzone jest leczenie uzdrowiskowe między innymi w zakresie chorób ortopedyczno-urazowych, chorób układu nerwowego, chorób reumatologicznych, chorób kardiologicznych i nadciśnienia, chorób naczyń obwodowych, chorób górnych i dolnych dróg oddechowych, osteoporozy, chorób kobiecych, chorób skóry oraz cukrzycy. Szeroki zakres kierunków leczniczych potwierdza znaczenie uzdrowiska jako ważnego ośrodka rehabilitacji, profilaktyki oraz poprawy sprawności i jakości życia pacjentów.

2) Uzdrowisko Czerniawa-Zdrój

Czerniawa-Zdrój stanowi odrębne, kameralne i niezwykle urokliwe uzdrowisko, położone w dolinie Czarnego Potoku. Pomimo braku wyraźnie wyodrębnionego centrum urbanistycznego, wyróżnia się

spokojnym charakterem, bliskością natury, malowniczym krajobrazem oraz warunkami sprzyjającymi wypoczynkowi i regeneracji. Czerniawa-Zdrój nie jest jedynie częścią uzupełniającą ofertę Świeradowa-Zdroju, lecz posiada własne walory i własną tradycję uzdrowiskową, stanowiącą ważny element potencjału całej gminy.

Walory lecznicze Czerniawy-Zdroju związane są z występowaniem naturalnych wód leczniczych, w tym niskozmineralizowanych szczaw wodorowęglanowo-wapniowo-magnezowych zawierających żelazo, fluor oraz radon. Szczególne znaczenie przypisywane jest wodom radonowym, wykorzystywanym w rehabilitacji schorzeń narządu ruchu, w tym dolegliwości pourazowych i reumatycznych. Wody lecznicze Czerniawy-Zdroju mogą być stosowane w zabiegach kąpielowych, inhalacjach, okładach oraz innych formach terapii uzdrowiskowej.

Cennym zasobem Czerniawy-Zdroju jest również jej klimat leczniczy. Położenie w otoczeniu dużych kompleksów leśnych, na górskich zboczach i w spokojnej dolinie Czarnego Potoku wpływa na powstanie warunków klimatycznych sprzyjających terapii, rehabilitacji oraz wyciszeniu. Kameralny charakter Czerniawy-Zdroju, znaczny udział zieleni i mniejsza intensywność zabudowy tworzą szczególnie korzystne warunki dla pobytów zdrowotnych oraz wypoczynku osób poszukujących ciszy, kontaktu z przyrodą i regeneracji organizmu.

W uzdrowisku Czerniawa-Zdrój prowadzone jest leczenie uzdrowiskowe w zakresie chorób ortopedyczno-urazowych, chorób układu nerwowego, chorób reumatycznych, chorób kardiologicznych i nadciśnienia, chorób naczyń obwodowych, chorób górnych i dolnych dróg oddechowych, osteoporozy, chorób kobiecych, chorób skóry oraz cukrzycy. Odrębny statut uzdrowiska oraz własne naturalne zasoby lecznicze podkreślają samodzielne znaczenie Czerniawy-Zdroju w strukturze funkcjonalnej miasta.

3) Znaczenie funkcji uzdrowiskowej dla rozwoju gminy.

Funkcja uzdrowiskowa stanowi fundament dalszego rozwoju Świeradowa-Zdroju i powinna pozostawać nadrzędną wartością przy podejmowaniu decyzji dotyczących zagospodarowania przestrzennego, inwestycji, ochrony środowiska, rozwoju turystyki oraz promocji miasta. Rozwój infrastruktury turystycznej i rekreacyjnej powinien pozostawać w harmonii z ochroną walorów leczniczych, ponieważ to właśnie zasoby uzdrowiskowe odróżniają Świeradów-Zdrój od miejscowości posiadających wyłącznie ofertę wypoczynkową lub turystyczną.

Władze miasta dostrzegają szczególną odpowiedzialność związaną z ochroną i wykorzystaniem potencjału obu uzdrowisk. Świeradów-Zdrój oraz Czerniawa-Zdrój, choć różnią się charakterem przestrzennym, krajobrazowym i sposobem odbioru przez odwiedzających, wspólnie budują niepowtarzalną markę miasta. Zachowanie ich walorów leczniczych, klimatycznych i przyrodniczych jest warunkiem utrzymania trwałej przewagi rozwojowej gminy oraz zapewnienia mieszkańcom i gościom wysokiej jakości przestrzeni do życia, leczenia i wypoczynku.

2. Turystyka, rekreacja i sport w Gminie Miejskiej Świeradów-Zdrój w 2025 roku.

Świeradów-Zdrój jest miejscowością o silnie ukształtowanym profilu turystycznym i uzdrowiskowym, którego podstawę stanowią walory przyrodnicze Gór Izerskich, tradycje lecznictwa uzdrowiskowego, rozbudowana baza noclegowa oraz infrastruktura umożliwiająca aktywny wypoczynek przez cały rok. Turystyka, rekreacja i sport są jednymi z najważniejszych obszarów wpływających na rozwój gospodarczy miasta, funkcjonowanie lokalnych przedsiębiorców oraz atrakcyjność gminy zarówno dla odwiedzających, jak i mieszkańców.

W 2025 roku oferta turystyczna Świeradowa-Zdroju opierała się na połączeniu funkcji uzdrowiskowej, wypoczynkowej i aktywnej. Miasto oferowało możliwość korzystania z walorów uzdrowiska, spacerów w przestrzeni zdrojowej i parkowej, turystyki pieszej oraz rowerowej, sportów zimowych, atrakcji widokowych, rekreacji rodzinnej i wydarzeń organizowanych na terenie gminy. Tak szeroki zakres form wypoczynku stanowi istotny potencjał do budowania marki Świeradowa-Zdroju jako miejscowości atrakcyjnej nie tylko sezonowo, lecz również przez cały rok.

1) Infrastruktura turystyczna.

Najważniejszym elementem infrastruktury turystycznej miasta pozostaje jego uzdrowiskowy charakter. Dom Zdrojowy, Hala Spacerowa, Park Zdrojowy, tarasy spacerowe, pijalnia wód, obiekty sanatoryjne oraz zabytkowe elementy związane z historią lecznictwa uzdrowiskowego stanowią podstawę oferty skierowanej do kuracjuszy, seniorów oraz osób poszukujących wypoczynku zdrowotnego i spokojnego pobytu w otoczeniu przyrody.

Znaczenie dla ruchu turystycznego mają również atrakcje związane z historią, krajobrazem i lokalną tożsamością miasta, w tym Muzeum Zdrojowe, Czarczi Młyn, Wodospad Kwisy, Szlak Dziejów Świeradowa oraz przestrzenie spacerowe w centrum uzdrowiska. Obiekty te uzupełniają ofertę pobytową i umożliwiają turystom poznanie historii oraz charakteru miejscowości.

Jedną z najbardziej rozpoznawalnych współczesnych atrakcji Świeradowa-Zdroju jest wieża widokowa Sky Walk, która stała się ważnym magnesem turystycznym i elementem promującym miasto poza regionem. Obiekt przyciąga osoby zainteresowane panoramą Gór Izerskich, turystyką rodzinną oraz nowoczesnymi atrakcjami widokowymi.

Drugim istotnym filarem oferty jest ośrodek Ski&Sun wraz z koleją gondolową na Stóg Izerski. Infrastruktura ta umożliwia korzystanie z górskich atrakcji w różnych porach roku. Zimą służy narciarstwu i rekreacji zimowej, natomiast w sezonie wiosenno-letnim wspiera turystykę pieszą i rowerową, umożliwiając dogodny dostęp do górskich tras. Uzupełnieniem oferty jest całoroczny tor saneczkowy oraz infrastruktura towarzysząca.

Duży potencjał miasta wynika także z rozbudowanej bazy noclegowej, obejmującej hotele, apartamenty, sanatoria, domy kuracyjne, pensjonaty, kwatery prywatne, obiekty wypoczynkowe, schroniska oraz gospodarstwa agroturystyczne. Baza ta umożliwia obsługę różnych grup odbiorców: kuracjuszy, rodzin z dziećmi, turystów aktywnych, grup zorganizowanych oraz osób poszukujących krótszych pobytów weekendowych.

2) Infrastruktura rekreacyjna i sportowa.

Świeradów-Zdrój posiada infrastrukturę służącą zarówno mieszkańcom, jak i osobom odwiedzającym miasto. Do istotnych obiektów sportowo-rekreacyjnych należą Stadion Miejski z boiskiem piłkarskim, boiska wielofunkcyjne typu Orlik, skatepark, sale gimnastyczne oraz siłownia funkcjonujące przy Miejskim Zespole Szkół. Obiekty te tworzą podstawowe zaplecze do prowadzenia aktywności sportowej, zajęć szkolnych, treningów, rekreacji dzieci i młodzieży oraz organizacji wydarzeń sportowych.

Uzupełnieniem oferty rekreacyjnej są między innymi pole do minigolfa, szachy plenerowe, tereny spacerowe oraz dostępne w mieście i jego otoczeniu miejsca sprzyjające spokojnemu wypoczynkowi. Dużą rolę pełnią również przestrzenie parkowe i uzdrowiskowe, które umożliwiają codzienną aktywność fizyczną, spacer, nordic walking i odpoczynek na świeżym powietrzu.

Jednym z najważniejszych produktów aktywnej turystyki są trasy rowerowe oraz sieć Single Track w Górach Izerskich. Oferta ta stanowi silny atut Świeradowa-Zdroju, przyciągając zarówno rowerzystów rekreacyjnych, jak i bardziej zaawansowanych miłośników kolarstwa górskiego. Powiązanie tras rowerowych z koleją gondolową oraz bliskością polsko-czeskiego pogranicza daje możliwość dalszego rozwijania miasta jako znaczącego ośrodka turystyki rowerowej.

Warunki naturalne gminy sprzyjają również turystyce pieszej i rekreacji górskiej. Położenie miasta w Górach Izerskich umożliwia organizowanie spacerów, wycieczek, trekkingu, nordic walking oraz wypraw widokowych. W okresie zimowym naturalnym kierunkiem aktywności pozostają narciarstwo zjazdowe, rekreacja na śniegu oraz, w zależności od warunków pogodowych i dostępności tras, aktywności związane z narciarstwem biegowym.

Na podstawie Uchwały Rady Miasta Świeradów-Zdrój nr XVII/138/2025 z dnia 14 lipca 2025 roku w sprawie ustalenia zasad i trybu korzystania z basenu miejskiego „Salamandra” ustalono regulamin korzystania z obiektu. Burmistrz Miasta Świeradów – Zdrój Zarządzeniem nr 76/2025 z dnia 29 lipca 2025 roku wprowadził cennik biletów i opłat za korzystanie z obiektu.

W 2025 r. Basen Miejski „Salamandra” w Świeradowie-Zdroju po zakończeniu inwestycji został oddany do użytkowania i udostępniony Mieszkańcom i Gościom korzystającym z oferowanych atrakcji

w miesiącu lipcu 2025 roku. Lokalizacja obiektu i jego funkcje gwarantują atrakcyjny i bezpieczny wypoczynek nad wodą. W ramach współpracy ze szkołą odbywały się zajęcia lekcyjne prowadzone przez nauczyciela dla uczniów.

Przygotowanie Basenu Miejskiego Salamandra, przy ul. Szkolnej nr 4 w Świeradowie – Zdroju wiązało się z wieloma czynnościami, które wymagały sprawnej organizacji pracy ponieważ otwarcie nastąpiło w okresie trwającego sezonu.

Basen Miejski w Świeradowie- Zdroju dysponuje trzema pływalniami o następujących parametrach:

- pływalnia nr 1 o wymiarach 26,46*38,91 m ; głębokość 1.2 m;
- pływalnia nr 2 o wymiarach 9,00*16,50 m; głębokość 1.0 m;
- pływalnia nr 3 o wymiarach 9,00*12,70 m; głębokość 0,6 m.

Uatrakcyjnieniem funkcji basenu są dwie zjeżdżalnie wodne dla dzieci oraz boisko plażowe do piłki siatkowej. Na terenie Basenu Miejskiego Salamandra w Świeradowie-Zdroju znajduje się budynek wyposażony w zaplecze socjalne, toalety męskie i damskie oraz dla osób niepełnosprawnych, zaplecze gospodarcze. Infrastruktura basenu zaopatrywana jest w części energią elektryczną z paneli fotowoltaicznych, której moc wspierająco uzupełnia potrzeby obiektu.

Dochody ze sprzedaży biletów stanowią wartość pomniejszającą koszty utrzymania basenu i wyniosły za niepełny sezon ponad 70 tysięcy złotych.

W okresie od 15 września 2025 r. obiekt jest nieczynny do 15 maja następnego roku. Na podstawie instrukcji wykonawcy i użytkownika obiekt został zabezpieczony na okres jesienno-zimowy.

Koszty utrzymania basenu w sezonie 2025 r.			
Nazwa wydatku	Oszacowane wykonanie za 2025 rok		
	OGÓŁEM	wydatki bieżące	wydatki majątkowe
Ratownictwo wodne	0,00	36 480,00	0,00
Ochrona fizyczna	0,00	63 000,00	0,00
Serwis wody basenowej	0,00	64 000,00	0,00
Utrzymanie czystości	0,00	15 000,00	0,00
Chemia basenowa	0,00	20 271,00	0,00
Energia elektryczna	0,00	80 000,00	0,00
Utrzymanie zieleni	0,00	3 000,00	0,00
Odpady komunalne	0,00	2 500,00	0,00
Badanie laboratoryjne wody	0,00	4 000,00	0,00
Usługi pozostałe	0,00	3 000,00	0,00
Odkurzacz basenowy	0,00	0,00	36200,00
Obsługa kasowa	0,00	9000,00	0,00
RAZEM:		300 251,00	362 00,00



3) Produkty turystyczne miasta i możliwości spędzania czasu.

Oferta Świeradowa-Zdroju może być postrzegana jako kilka wzajemnie uzupełniających się produktów turystycznych. Pierwszym z nich jest produkt uzdrowiskowy, obejmujący pobyty lecznicze, rehabilitacyjne, wypoczynek zdrowotny, korzystanie z wód mineralnych, spacerów zdrojowych oraz infrastruktury sanatoryjnej.

Drugim produktem jest turystyka aktywna, oparta na górach, szlakach pieszych, trasach rowerowych, sieci Single Track, kolei gondolowej, narciarstwie i rekreacji zimowej. Oferta ta skierowana jest do osób szukających ruchu, kontaktu z naturą i możliwości aktywnego spędzenia urlopu lub weekendu.

Trzecim produktem jest turystyka rodzinna i rekreacyjna, której elementami są Sky Walk, kolej gondolowa, tor saneczkowy, minigolf, skatepark, tereny spacerowe, atrakcje miejskie oraz możliwość korzystania z oferty hotelowej i gastronomicznej. Jest to obszar szczególnie istotny dla przyciągania rodzin z dziećmi oraz turystów krótkookresowych.

Kolejną część oferty stanowi turystyka kulturowa i poznawcza, związana z historią uzdrowiska, Domem Zdrojowym, Halą Spacerową, Czarcim Młynem, Muzeum Zdrojowym, architekturą miasta oraz lokalnym dziedzictwem. W połączeniu z wydarzeniami kulturalnymi i rekreacyjnymi oferta ta może przyczyniać się do wydłużenia pobytu turystów i wzbogacenia ich doświadczeń.

Mieszkańcy i odwiedzający Świeradów-Zdrój mają zatem możliwość spędzania czasu w sposób zróżnicowany: poprzez korzystanie z zabiegów i oferty uzdrowiskowej, spacerów i odpoczynek w przestrzeni zdrojowej, wyprawy piesze i rowerowe, jazdę na nartach, wyjazd koleją gondolową, odwiedzanie atrakcji widokowych i historycznych, aktywność na obiektach sportowych oraz udział w wydarzeniach miejskich i kulturalnych.

4) Problemy i braki w zakresie turystyki, rekreacji i sportu

Pomimo posiadania wielu istotnych walorów i rozpoznawalnych atrakcji, w 2025 roku widoczna była potrzeba dalszego uporządkowania i rozwijania systemu turystyki, rekreacji i sportu w gminie. Jednym z podstawowych problemów pozostaje niewystarczająca koordynacja działań pomiędzy samorządem, gestorami atrakcji turystycznych, branżą noclegową i gastronomiczną, organizacjami społecznymi oraz podmiotami prowadzącymi działalność sportową i rekreacyjną. Oferta miasta jest bogata, jednak jej poszczególne elementy nie zawsze funkcjonują jako spójny, wspólnie promowany i łatwo dostępny dla turysty produkt.

Istotnym ograniczeniem jest także brak wyodrębnionej w strukturze gminy jednostki odpowiedzialnej kompleksowo za rozwój turystyki, promocję oraz współpracę z branżą. Zadania te realizowane były przez Miejskie Centrum Kultury, Aktywności i Promocji Gminy „Stacja Kultury”, które jednocześnie wykonywało zadania w zakresie działalności kulturalnej i animacyjnej. W praktyce ograniczało to możliwość stałego planowania i koordynowania rozwoju produktów turystycznych, analizy potrzeb odwiedzających oraz budowania jednolitej oferty miasta.

Wyzwaniem pozostaje również sezonowość części ruchu turystycznego. Świeradów-Zdrój posiada warunki do rozwijania oferty całorocznej, jednak nadal konieczne jest wzmocnienie propozycji atrakcyjnych poza głównymi okresami sezonu zimowego i wakacyjnego. Dotyczy to w szczególności wydarzeń, oferty rekreacyjnej dostępnej niezależnie od pogody, produktów zdrowotnych i wellness, atrakcji dla rodzin oraz propozycji kierowanych do turystów weekendowych i seniorów.

W zakresie infrastruktury sportowej i rekreacyjnej potrzebne jest stałe monitorowanie stanu technicznego istniejących obiektów, ich dostępności i dostosowania do potrzeb różnych grup użytkowników. Obiekty takie jak stadion, boiska, skatepark, urządzenia rekreacyjne, szlaki i trasy rowerowe wymagają regularnego utrzymania, oznakowania, zapewnienia bezpieczeństwa oraz sukcesywnego unowocześniania. Szczególne znaczenie ma zapewnienie mieszkańcom, w tym dzieciom, młodzieży i seniorom, łatwo dostępnej oferty sportowej niezależnej od komercyjnych atrakcji turystycznych.

Brakiem wymagającym dalszej analizy jest ograniczona liczba ogólnodostępnych, całorocznych przestrzeni rekreacyjno-sportowych, które mogłyby być wykorzystywane również przy niesprzyjających warunkach atmosferycznych. Rozwój infrastruktury umożliwiającej aktywność przez cały rok mógłby poprawić jakość życia mieszkańców oraz wzmocnić ofertę dla turystów przebywających w mieście poza sezonem lub podczas niekorzystnej pogody.

Konieczne jest również dalsze rozwijanie informacji turystycznej, oznakowania atrakcji i tras, komunikacji internetowej, kalendarza wydarzeń oraz materiałów prezentujących całość oferty miasta. Turysta powinien mieć łatwy dostęp do informacji o atrakcjach, możliwościach aktywności, wydarzeniach, usługach, trasach, komunikacji i ofercie pobytowej w jednym spójnym systemie informacyjnym.

5) Wnioski i kierunki działań na kolejne lata.

Świeradów-Zdrój posiada bardzo duży potencjał rozwoju turystyki, rekreacji i sportu. Jego podstawą są: status uzdrowiska, górskie położenie, rozwinięta baza noclegowa, rozpoznawalne atrakcje, kolej gondolowa, Sky Walk, trasy piesze i rowerowe, oferta zimowa oraz infrastruktura sportowo-rekreacyjna dostępna dla mieszkańców i gości.

W kolejnych latach zasadnym kierunkiem będzie stworzenie spójnej strategii rozwoju turystyki i rekreacji, powiązanej z profesjonalnym systemem promocji miasta. Istotne jest utworzenie w strukturze gminy referatu lub stanowiska odpowiedzialnego za promocję i turystykę, które będzie koordynować współpracę z hotelarzami, gastronomią, właścicielami atrakcji turystycznych, organizacjami społecznymi i podmiotami sportowymi.

Szczególnie ważne jest budowanie wspólnych produktów turystycznych, łączących pobyt noclegowy, ofertę uzdrowiskową, atrakcje, aktywność sportową, gastronomię i wydarzenia. Takie działania mogą przyczynić się do wydłużenia pobytu gości, zwiększenia zainteresowania miastem poza głównym sezonem oraz osiągnięcia większych korzyści przez lokalnych przedsiębiorców i mieszkańców.

Znaczącą szansę stanowi przystąpienie miasta w 2025 roku do Dolnośląskiej Organizacji Turystycznej. Wykorzystanie możliwości wynikających z tej współpracy, w szczególności udziału w regionalnych kampaniach promocyjnych, wydarzeniach branżowych i projektach turystycznych, może wzmocnić widoczność Świeradowa-Zdroju jako jednej z ważniejszych miejscowości uzdrowiskowych i turystycznych Dolnego Śląska.

Dalszy rozwój turystyki, rekreacji i sportu powinien opierać się na współpracy samorządu, przedsiębiorców, mieszkańców i organizacji społecznych, a także na konsekwentnym inwestowaniu w jakość przestrzeni publicznej, infrastruktury sportowo-rekreacyjnej, informacji turystycznej i całorocznej oferty spędzania czasu. Skuteczne wykorzystanie istniejących walorów oraz uzupełnienie wskazanych braków może przyczynić się do wzrostu atrakcyjności miasta, poprawy jakości życia mieszkańców i dalszego rozwoju lokalnej gospodarki.

6) Znaczenie badań rynku turystycznego i wykorzystanie danych z opłaty uzdrowiskowej.

Badania rynku turystycznego są kluczowe dla skutecznego planowania rozwoju turystyki w gminie. Dostarczają informacji o strukturze i preferencjach odwiedzających, długości pobytu, sezonowości czy skuteczności działań promocyjnych. Dzięki nim możliwe jest dostosowanie oferty do potrzeb turystów oraz bardziej efektywne zarządzanie infrastrukturą turystyczną.

Cennym źródłem danych są także wpływy z opłaty uzdrowiskowej, które pozwalają szacować rzeczywisty ruch turystyczny oraz analizować zmiany w czasie. Informacje te mogą służyć do oceny atrakcyjności sezonów turystycznych, planowania budżetu na utrzymanie terenów publicznych oraz podejmowania decyzji o kierunkach inwestycji w infrastrukturę i promocję gminy.

	I	II	III	IV	V	VI	VII	VIII	IX	X	XI	XII	SUMA	Wysokość opłaty klimatycznej w danym roku	suma: na opłatę klimatyczną= ilość osobodni	UWAGI
2013	83 757,10	83 307,20	103 530,50	128 895,24	80 646,74	65 835,06	145 491,71	151 182,98	151 976,32	140 405,10	113 400,62	176 203,64	1 424 632,21	2,70	527 641,56	
2014	41 642,00	110 399,70	97 867,78	147 728,22	100 777,90	147 054,20	121 969,70	172 474,33	179 232,22	168 323,14	137 457,50	187 421,20	1 612 347,89	3,00	537 449,30	
2015	60 849,00	124 576,00	81 285,00	112 471,00	83 052,00	126 401,29	97 904,60	177 403,00	129 258,00	162 947,40	167 766,00	170 344,00	1 494 257,29	3,00	498 085,76	
2016	108 649,32	125 793,00	113 052,00	125 818,40	136 732,40	128 571,59	130 458,00	186 558,56	179 533,00	150 124,00	161 863,00	146 955,00	1 694 108,27	3,00	564 702,76	
2017	93 353,00	163 653,00	209 269,00	119 768,00	156 201,00	155 090,00	168 851,00	253 713,00	217 140,00	190 648,00	155 231,00	115 243,00	1 998 160,00	3,50	570 902,86	
2018	91 280,50	202 753,72	251 904,80	181 897,39	165 699,00	177 633,50	181 391,40	205 837,00	215 298,89	239 570,99	197 963,00	184 672,50	2 295 902,69	3,50	655 972,20	
2019	96 653,00	179 715,48	216 441,50	165 440,00	153 893,44	158 109,00	180 878,80	203 979,00	251 616,00	185 634,00	186 862,49	180 236,95	2 159 459,66	3,50	616 988,47	
2020	124 511,69	184 535,63	164 833,38	41 641,01	16 323,48	7 391,44	149 215,27	274 719,29	256 876,71	236 878,09	102 813,38	26 246,31	1 585 985,68	4,00	396 496,42	pandemia
2021	9 855,50	19 129,00	77 113,00	33 094,00	49 468,53	80 307,24	196 996,42	276 592,29	289 323,86	259 057,39	164 154,67	205 381,00	1 660 472,90	4,00	415 118,23	pandemia
2022	127 465,50	172 271,23	290 279,52	150 643,88	154 815,82	213 075,58	250 564,68	278 561,48	403 314,16	314 815,13	313 087,42	339 459,58	3 008 353,98	4,50	668 523,11	
2023	158 788,69	313 727,00	439 542,50	279 558,10	235 832,75	305 813,62	322 696,90	469 508,34	506 763,46	373 287,76	302 957,00	258 432,49	3 966 908,61	5,00	793 381,72	
2024	270 214,50	375 874,08	402 030,92	319 647,50	339 114,62	351 277,87	372 838,37	573 386,50	602 524,93	411 637,50	470 299,00	318 011,51	4 806 857,30	6,00	801 142,88	

Opracowanie: Dorota Marek

Obowiązkiem Burmistrza Miasta jest prowadzenie „Ewidencja obiektów świadczących usługi hotelarskie, niebędące obiektami hotelarskimi”. W naszym mieście z upoważnienia Burmistrza Miasta taką ewidencję w 2025 r. prowadzili pracownicy Miejskiego Centrum Kultury, Aktywności i Promocji Gminy „Stacja Kultury”, jednak w 2026 r. planowany jest powrót tej ewidencji do Referatu Urzędu Miasta, który będzie odpowiedzialny za turystykę i rozwój.

Zgodnie z ustawą o usługach turystycznych w ewidencji Burmistrza nie ma obiektów, które podlegają procesowi kategoryzacji a nie wpisowi do ewidencji prowadzonej przez Burmistrza Miasta tj.: hotele, motele, pensjonaty, stąd taka niewielka ilość miejsc noclegowych wykazanych w ewidencji.

XXII. ORGANIZACJE POZARZĄDOWE I SPOŁECZNE.

Organizacje pozarządowe oraz inne podmioty prowadzące działalność pożytku publicznego stanowią ważnego partnera samorządu w działaniach na rzecz mieszkańców. Ich aktywność sprzyja integracji społeczności lokalnej, rozwijaniu inicjatyw obywatelskich, wspieraniu osób potrzebujących oraz wzbogacaniu oferty kulturalnej, edukacyjnej, sportowej i turystycznej miasta.

Współpraca Gminy Miejskiej Świeradów-Zdrój z organizacjami pozarządowymi w 2025 roku realizowana była na podstawie przepisów ustawy z dnia 24 kwietnia 2003 roku o działalności pożytku publicznego i o wolontariacie. Ustawa ta określa zasady współdziałania jednostek samorządu terytorialnego z organizacjami społecznymi oraz podmiotami wymienionymi w art. 3 ust. 3 ustawy.

Jednym z podstawowych dokumentów regulujących tę współpracę jest roczny program współpracy. W przypadku Gminy Miejskiej Świeradów-Zdrój dokumentem takim był Program Współpracy Miasta Świeradów-Zdrój z Organizacjami Pozarządowymi i innymi Podmiotami Pożytku Publicznego na rok 2025, określający cele, zasady, formy współpracy oraz priorytetowe obszary realizacji zadań publicznych.

Głównym celem programu było wzmacnianie aktywności mieszkańców oraz rozwijanie partnerstwa pomiędzy samorządem a organizacjami społecznymi. Współpraca ta służyła przede wszystkim poprawie jakości życia mieszkańców Świeradowa-Zdroju, zwiększeniu ich udziału w życiu lokalnym oraz efektywniejszej realizacji zadań publicznych.

W ramach programu przewidziano zarówno współpracę finansową, polegającą na powierzaniu lub wspieraniu realizacji zadań publicznych wraz z udzielaniem dotacji, jak również współpracę pozafinansową. Obejmowała ona między innymi wymianę informacji, promocję działań organizacji, udostępnianie pomieszczeń i sprzętu, organizowanie spotkań oraz wspieranie inicjatyw podejmowanych na rzecz mieszkańców miasta.

1. Priorytetowe obszarów współpracy Gminy Miejskiej Świeradów-Zdrój z organizacjami pozarządowymi, to w szczególności:

1) Wspieranie rozwoju społeczeństwa obywatelskiego i społeczności lokalnej.

W tym obszarze zakładano wspieranie inicjatyw sprzyjających integracji mieszkańców, rozwojowi lokalnych wspólnot oraz zwiększaniu udziału obywateli w życiu miasta. Istotne znaczenie miały działania podejmowane przez organizacje społeczne na rzecz mieszkańców, a także inicjatywy wzmacniające dialog społeczny i aktywność obywatelską.

2) Oświata, edukacja oraz zagospodarowanie czasu wolnego dzieci i młodzieży.

Współpraca obejmowała działania edukacyjne i wychowawcze skierowane do najmłodszych mieszkańców miasta. Dotyczyły one między innymi organizowania zajęć pozalekcyjnych i pozaszkolnych, zapewniania dzieciom i młodzieży wartościowych form spędzania czasu wolnego oraz wspierania działalności świetlic szkolnych i środowiskowych.

3) Działalność na rzecz osób starszych.

Ważnym elementem programu było wspieranie seniorów oraz środowisk emerytów i rencistów. Działania w tym zakresie mogły obejmować organizowanie spotkań integracyjnych, warsztatów, szkoleń i zajęć edukacyjnych, a także przedsięwzięć sprzyjających aktywnemu uczestnictwu osób starszych w życiu społecznym Świeradowa-Zdroju.

4) Pomoc społeczna oraz działania na rzecz osób z niepełnosprawnościami i zagrożonych wykluczeniem.

Program uwzględniał realizację działań skierowanych do osób znajdujących się w trudnej sytuacji życiowej. Obejmowały one między innymi pomoc osobom potrzebującym schronienia, posiłku lub wsparcia rzeczowego, organizowanie usług opiekuńczych, wspieranie osób zagrożonych wyklucze-

niem społecznym oraz inicjatywy integrujące osoby z niepełnosprawnościami z pozostałymi mieszkańcami miasta.

5) Przeciwdziałanie uzależnieniom oraz problemom społecznym.

W ramach współpracy przewidywano prowadzenie działań profilaktycznych, edukacyjnych i terapeutycznych związanych z przeciwdziałaniem uzależnieniom. Szczególną uwagę poświęcano dzieciom, młodzieży i rodzinom. Zadania mogły obejmować prowadzenie punktów konsultacyjnych, poradnictwo psychologiczne i prawne, organizację warsztatów i spotkań informacyjnych, a także organizowanie wypoczynku letniego i zimowego oraz różnych form zajęć i wyjazdów dla dzieci i młodzieży.

6) Ochrona i promocja zdrowia.

Istotnym obszarem współpracy były działania promujące zdrowy styl życia oraz zwiększające świadomość zdrowotną mieszkańców. Szczególne znaczenie miały inicjatywy adresowane do dzieci, młodzieży, seniorów oraz osób z niepełnosprawnościami, w tym działania edukacyjne, profilaktyczne i informacyjne.

7) Kultura, sport, turystyka i krajoznawstwo.

Ze względu na uzdrowiskowy i turystyczny charakter Świeradowa-Zdroju szczególne znaczenie miało wspieranie przedsięwzięć kulturalnych, sportowych i turystycznych. Współpraca w tym zakresie mogła obejmować organizację festiwali, konkursów, wystaw, warsztatów, wydarzeń plenerowych oraz innych inicjatyw wzbogacających ofertę kulturalną miasta.

W obszarze sportu wspierano między innymi zawody sportowe, biegi, imprezy rowerowe i narciarskie, a także szkolenie sportowe dzieci, młodzieży oraz osób z niepełnosprawnościami.

W zakresie turystyki i krajoznawstwa istotne były działania promujące walory Świeradowa-Zdroju, organizacja rajdów, marszów i imprez turystyczno-rekreacyjnych, a także wspieranie inicjatyw dotyczących rozwoju oraz oznakowania szlaków turystycznych, rowerowych i innych tras rekreacyjnych. Znaczenie miały również działania służące promocji i ochronie lokalnego dziedzictwa kulturowego.

8) Ochrona środowiska i poprawa estetyki miasta.

Program przewidywał także wspieranie inicjatyw ekologicznych, w szczególności działań edukacyjnych skierowanych do mieszkańców, dzieci i młodzieży. Ważnym elementem były przedsięwzięcia służące kształtowaniu postaw proekologicznych, bezpośredniemu poznawaniu środowiska naturalnego oraz poprawie estetyki i atrakcyjności przestrzeni miejskiej.

9) Ratownictwo, ochrona ludności oraz bezpieczeństwo publiczne.

Z uwagi na górskie położenie Świeradowa-Zdroju istotnym obszarem współpracy były działania dotyczące bezpieczeństwa mieszkańców i turystów. Obejmowały one między innymi udział w akcjach ratowniczych, monitorowanie zagrożeń, organizację szkoleń i ćwiczeń, informowanie mieszkańców o zasadach postępowania w sytuacjach kryzysowych oraz wspieranie ratownictwa górskiego.

Realizacja rocznego programu współpracy umożliwiła Gminie Miejskiej Świeradów-Zdrój skuteczniejsze wykonywanie zadań publicznych przy wykorzystaniu potencjału lokalnych organizacji społecznych. Dzięki współpracy samorządu z organizacjami pozarządowymi możliwe było podejmowanie działań odpowiadających na potrzeby mieszkańców, rozwijanie lokalnej aktywności oraz wzmacnianie społecznego charakteru miasta.

2. Otwarte konkursy ofert.

W budżecie Gminy Miejskiej Świeradów-Zdrój wydzielone zostały środki finansowe na wspieranie zadań w wymienionych wyżej sferach, a także w innych sferach zadań publicznych, gdyż niewymienienie zadań w sferach priorytetowych nie wyklucza ich dofinansowania w razie złożenia wniosku – oferty.

Wysokość planowanych środków dla organizacji, ustalona na rok 2025 w uchwale budżetowej wyniosła: **258.000,00 zł**, w tym dla:

- 4) podmiotów wyłonionych w drodze konkursu na zadania w zakresie kultury: **50.000,00 zł**;
- 5) podmiotów wyłonionych w drodze konkursu na organizację zadań w zakresie upowszechniania sportu: **166.000,00 zł**;
- 6) podmiotów wyłonionych w drodze konkursu na organizację zadań w zakresie zwalczania narkomanii: **34.000,00 zł**;
- 7) podmiotów wyłonionych w drodze konkursu na organizację zadań w zakresie ratownictwa górskiego: **8.000,00 zł**.

Zgodnie z ustawą z dnia 24 kwietnia 2023 roku o działalności pożytku publicznego i o wolontariacie oraz § 8 „Rocznego Programu Współpracy Miasta Świeradów-Zdrój z organizacjami pozarządowymi i innymi podmiotami działalności publicznej na rok 2025” przeprowadzono 3 otwarte konkursy ofert, w których powołana przez Burmistrza Miasta Świeradów-Zdrój Komisja Konkursowa wyłoniła podmioty realizujące zadania publiczne:

05 lutego 2025 r. Burmistrz Miasta Świeradów-Zdrój ogłosiła otwarty konkurs ofert na realizację zadań publicznych z zakresu upowszechniania kultury i działalności na rzecz osób w wieku emerytalnym w Świeradowie-Zdroju w 2025 roku. Na konkurs wpłynęły 4 oferty:

- 9) Polski Związek Emerytów, Rencistów i Inwalidów Koło Nr 6 w Świeradowie-Zdroju – kwota wsparcia: **16.000,00 zł**;
- 10) Izerskie Stowarzyszenie „Aktywni Razem” – kwota wsparcia: **8.000,00 zł**;
- 11) Fundacja na Rzecz Rozwoju Społeczności Lokalnej „Świeradów-Czerniawa” – kwota wsparcia: **8.000,00 zł**;
- 12) Stowarzyszenie Uzdrowisko Sztuk – kwota wsparcia: **8.000,00 zł**.

14 lutego 2025 r. Burmistrz Miasta Świeradów-Zdrój ogłosiła otwarty konkurs ofert na realizację zadań publicznych z zakresu realizacji programu przeciwdziałania uzależnieniom w zakresie upowszechniania sportu w Świeradowie-Zdroju w 2025 roku (wypoczynek letni oraz organizacja spotkań rodzin abstynenckich). Na organizację letniego wypoczynku oferty złożyli:

- 3) Fundacja na Rzecz Rozwoju Społeczności Lokalnej Świeradów-Czerniawa – kwota wsparcia -**15.000,00 zł**;
- 4) Stowarzyszeniem Wspierania Inicjatyw Oświatowo-Wychowawczych im. Teresy Kras Lublin – kwota wsparcia **15.000,00 zł**.

Na organizację spotkań rodzin absolwenckich ofertę złożyło Stowarzyszenie Abstynentów „Odnowa” – kwota wsparcia **4.000,00 zł**.

18 lutego 2025 r. Burmistrz Miasta ogłosiła otwarty konkurs ofert na realizację zadań publicznych z zakresu realizacji programu przeciwdziałania uzależnieniom w zakresie upowszechniania sportu w Świeradowie-Zdroju w 2025 roku (wsparcie w prowadzeniu pozalekcyjnych zajęć sportowych – sztuki walki, prowadzenie szkoły narciarskiej, prowadzenie sekcji „Biathlon”, organizacja zajęć piłki nożnej itp., upowszechnianie krzewienia kultury fizycznej – biegi dyscypliną sportową będącą formą spędzania wolnego czasu bez używek). Na otwarty konkurs wpłynęły oferty:

- 8) Uczniowski Klub Sportowy przy Szkole Podstawowej nr 2 im. Jana Pawła II w Świeradowie-Zdroju na kwotę **6.000,00 zł**;
- 9) Uczniowski Klub Sportowy przy Miejskim Zespole Szkół w Świeradowie-Zdroju na kwotę **6.000,00 zł**;
- 10) Klub Sportowy „Samuraj” na kwotę – **37.000,00 zł**;

- 11) TKKF Ognisko „Kwisa” na kwotę **37.000,00 zł**;
- 12) Stowarzyszenie FROGS SKI & SUN na kwotę **37.000,00 zł**;
- 13) Stowarzyszenie „IZER DOGS” – na kwotę **37.000,00 zł**;
- 14) Lekkoatletyczny Klub Sportowy – na kwotę **6.000,00 zł**.

Dotacje w trybie art. 19a ust. 1 ustawy z dnia 24 kwietnia 2003 r. o działalności pożytku publicznego i o wolontariacie – na podstawie złożonej oferty wsparcie otrzymali:

- 4) Grupa Regionalna GOPR Grupa Karkonoska na zadanie publiczne z ratownictwa górskiego w Świeradowie-Zdroju w 2025 r. roku pt. *„Organizacja i funkcjonowania GOPR na terenie Gór Izerskich ze szczególnym uwzględnieniem sekcji operacyjnej Świeradów-Zdrój”* w wysokości **8.000,00 zł**;
- 5) Parafia Rzymskokatolicka p. w. Podwyższenia Krzyża Świętego – **2.000,00 zł**, jako dofinansowanie do kolonii (letni wypoczynek dzieci).

W sumie w 2025 r. w otwartych konkurach ofert organizację pozarządowe otrzymały z budżetu Gminy Miejskiej Świeradów-Zdrój wsparcie w wysokości: **250.000,00 zł**, w tym **202.000,00 zł** z Miejskiej Komisji Rozwiązywania Problemów Alkoholowych i Przeciwdziałania Narkomanii.

Wszystkie przyznane dotacje (w trybie konkursowym, w trybie pozakonkursowym oraz dotacje celowe) zostały rozliczone w sposób prawidłowy. Złożone przez organizacje sprawozdania zostały zaakceptowane. Wszystkie informacje dotyczące organizacji pozarządowych można znaleźć na BIP.

2025 r. - TRYB KONKURSOWY ze środków MKRPAiPN					
Numer konkursu / data	Numer oferty	Nazwa Podmiotu	Nazwa zadania	Obszar wsparcia	Przyznana dotacja
1 z dnia 14.02.2025	1	Fundacja Rozwoju na Rzecz Społeczności Lokalnej Świeradów-Czeraniawa	Otwarty konkurs ofert na realizację zadań publicznych z zakresu programu przeciwdziałania uzależnieniom. Zorganizowanie letniego wypożyczynku dla dzieci	wspierania zdrowego stylu życia i kompetencji społecznych, zagospodarowanie czasu wolnego dzieci i młodzieży,	15 000,00
1 z dnia 14.02.2025	2	Lubańskie Stowarzyszenie Abstynentów Odnowa	Otwarty konkurs ofert na realizację zadań publicznych programu przeciwdziałania uzależnieniom.	wspieranie środowisk abstynentkich, profilaktyka uzależnień, promocja zdrowego i trzeźwego stylu życia,	4 000,00
1 z dnia 14.02.2025	3	Stowarzyszenie Wspierania Inicjatyw Oświatowo-Wychowawczych im. Teresy Kras	Otwarty konkurs ofert na realizację zadań publicznych programu przeciwdziałania uzależnieniom. Kolonie nad morzem	wspierania zdrowego stylu życia i kompetencji społecznych, zagospodarowanie czasu wolnego dzieci i młodzieży	15 000,00
2 z dnia 18.02.2025	1	Klub Sportowy Samuraj	Sztuki Walki Karate	wspieranie i upowszechnianie kultury fizycznej	37 000,00
2 z dnia 18.02.2025	2	Izer Dogs	Sport i dogoterapia	wspieranie i upowszechnianie kultury fizycznej	37 000,00
2 z dnia 18.02.2025	3	Stowarzyszenie Frogs Ski&Sun	Narciarstwo alpejskie	wspieranie i upowszechnianie kultury fizycznej	37 000,00
2 z dnia 18.02.2025	4	Lekkoatletyczny Klub Sportowy	Zajęcia sportowe	wspieranie i upowszechnianie kultury fizycznej	6 000,00
2 z dnia 18.02.2025	5	Uczniowski Klub Sportowy przy Miejskim Zespole Szkół	Prowadzenie sekcji biathlon	wspieranie i upowszechnianie kultury fizycznej	6 000,00
2 z dnia 18.02.2025	6	Uczniowski Klub Sportowy przy Szkole Podstawowej nr 2	Prowadzenie sekcji biathlon	wspieranie i upowszechnianie kultury fizycznej	6 000,00
2 z dnia 18.02.2025	7	Towarzystwo Krzewienia Kultury Fizycznej Ognisko „Kwisa”	Organizacja zajęć piłki nożnej	wspieranie i upowszechnianie kultury fizycznej	37 000,00
Razem działalność wspomagająca wspólnot i społeczności					34 000,00
Razem wpieranie i upowszechnianie kultury fizycznej					166 000,00
RAZEM:					200 000,00

2025 r. - TRYB KONKURSOWY					
Numer konkursu / data	Numer oferty	Nazwa Podmiotu	Nazwa zadania	Obszar wsparcia	Przyznana dotacja
	1.	Izerskie Stowarzyszenie „AKTYWNI RAZEM”	Upowszechnianie kultury i działalność na rzecz osób w wieku emerytalny	kultura, rozwój wspólnot lokalnych	8 000,00
	2.	Polski Związek Emerytów, Rencistów i Inwalidów, Koło nr 6 w Świeradowie-Zdroju	Upowszechnianie kultury i działalność na rzecz osób w wieku emerytalny	kultura, rozwój wspólnot lokalnych	16 000,00
	3.	Stowarzyszenie „UZDROWISKO SZTUK”	Upowszechnianie kultury i działalność na rzecz osób w wieku emerytalny	kultura, rozwój wspólnot lokalnych	8 000,00
	4.	Fundacja na Rzecz Rozwoju Społeczności Lokalnej ŚWIERADÓW-CZERNIAWA	Upowszechnianie kultury i działalność na rzecz osób w wieku emerytalny	kultura, rozwój wspólnot lokalnych	8 000,00
RAZEM (działalność wspomagająca rozwój wspólnot i społeczności lokalnych)					40 000,00
RAZEM (kultura, sztuka, ochrona dóbr kultury i dziedzictwa narodowego)					

2025 r. - TRYB POZAKONKURSOWY ze środków MKRPAiPN				
Numer oferty	Nazwa Podmiotu	Nazwa zadania	Obszar wsparcia	Przyznana dotacja
1	Parafia Rzymskokatolicka p.w. Podwyższenia Krzyża Świętego w Świeradowie-Zdroju	Otwarty konkurs ofert na realizację zadań publicznych z zakresu programu przeciwdziałania uzależnieniom. Zorganizowanie letniego wypoczynku dla dzieci	wspierania zdrowego stylu życia i kompetencji społecznych, zagospodarowanie czasu wolnego dzieci i młodzieży,	2.000,00
Razem działalność wspomagająca wspólnot i społeczności				2 000,00

2025 r. - TRYB POZAKONKURSOWY				
Numer oferty	Nazwa Podmiotu	Nazwa zadania	Obszar wsparcia	Przyznana dotacja
1.	Grupa Regionalna GOPR – Grupa Karconoska	Organizacja i funkcjonowanie GOPR na terenie Gór Izerskich ze szczególnym uwzględnieniem sekcji operacyjnej Świeradów-Zdrój	ratownictwo i ochrona ludności	8 000,00
Razem ratownictwo i ochrona ludności				8 000,00

3. Wykaz stowarzyszeń, fundacji, klubów sportowych i innych organizacji.

WYKAZ FUNDACJI, STOWARZYSZEŃ I KLUBÓW SPORTOWYCH ZAREJESTROWANYCH NA TERENIE GMINY MIEJSKIEJ ŚWIERADÓW-ZDRÓJ		
Lp.	Nazwa	Adres
1	“IZER- DOGS” Klub Psich Sportów	ul. Kilińskiego 6, 59-850 Świeradów-Zdrój
2	"COGITO ERGO SUM" - FUNDACJA NA RZECZ ROZWOJU DZIECI I MŁODZIEŻY	59-850 Świeradów-Zdrój
3	"STOWARZYSZENIE LOKALNA GRUPA DZIAŁANIA - PARTNERSTWO IZERSKIE"	ul. KARDYNAŁA STEFANA WYSZYŃSKIEGO nr. 15, 59-850 Świeradów-Zdrój
4	Drużyna Biegowa Świeradów-Zdrój Górskie Uzdrowisko	ul. Korczaka 5B/6, 59-850 Świeradów-Zdrój
5	FROGS SKI&SUN ŚWIERADÓW-ZDRÓJ	ul. 11 Listopada 35, 59-850 Świeradów-Zdrój
6	FUNDACJA ALTERNATYW LEPSZEJ EDUKACJI: GOŚCINIEC CZTERECH ŻYWIOŁÓW	ul. Nad Potokiem 3, 59-850 Świeradów-Zdrój
7	FUNDACJA BOSKIE KARKONOSKIE	ul. Willowa 5, 59-850 Świeradów-Zdrój
8	FUNDACJA MAVKA	ul. Długa 46, 59-850 Świeradów-Zdrój
9	FUNDACJA NA RZECZ ROZWOJU SPOŁECZNOŚCI LOKALNEJ ŚWIERADÓW-CZERNIAWA (OPP)	ul. Sanatoryjna 3, 59-850 Świeradów-Zdrój
10	FUNDACJA POMBA	ul. Sanatoryjna 2, 59-850 Świeradów-Zdrój
11	FUNDACJA ŻŁOTA JESIEŃ	ul. Sienkiewicza 21, 59-850 Świeradów-Zdrój
12	IZEROKARKONOSKI KLUB AUTO RETRO	ul. Kręta 1, 59-850 Świeradów-Zdrój
13	IZERSKIE STOWARZYSZENIE "AKTYWNI RAZEM"	ul. Dworcowa 1, 59-850 Świeradów-Zdrój
14	IZERSKIE STOWARZYSZENIE LECZENIA OSTEOPOROZY I REHABILITACJI NARZĄDU RUCHU	ul. Spadzista 1-3, 59-850 Świeradów-Zdrój
15	KOLEJ NA ŚWIERADÓW-ZDRÓJ	ul. Willowa 5, 59-850 Świeradów-Zdrój
16	KOŁO GOSPODYŃ WIEJSKICH "MY, DZIEWCZYNY Z CZERNIAWY"	ul. Długa 45, 59-850 Świeradów-Zdrój

17	KREATYWNI I AKTYWNI Świeradów-ZDRÓJ	ul. Dworcowa 1, 59-850 Świeradów-Zdrój
18	LEKKOATLETYCZNY KLUB SPORTOWY ŚWIERADÓW-ZDRÓJ	ul. Kilińskiego 6, 59-850 Świeradów-Zdrój
19	NIEZALEŻNY SAMORZĄDNY ZWIĄZEK ZAWODOWY EKONOMISTÓW PRACOWNIKÓW UZDROWISKO "ŚWIERADÓW - CZERNIAWA" SP. Z O.O. - GRUPA PGU	ul. Zdrojowa 2, 59-850 Świeradów-Zdrój
20	OCHOTNICZA STRAŻ POŻARNA	ul. Marszałka J. Piłsudskiego 15, 59-850 Świeradów-Zdrój
21	POLSKI ZWIĄZEK EMERYTÓW, RENCISTÓW I INWALIDÓW KOŁO NR 6 W ŚWIERADOWIE-ZDROJU	ul. Marszałka J. Piłsudskiego 17, 59-850 Świeradów-Zdrój
22	STOWARZYSZENIE "UZDROWISKO SZTUK"	ul. 11 Listopada 35, 59-850 Świeradów-Zdrój
23	STOWARZYSZENIE EUROCHESTRIES LOWER SILESIA	ul. 11 Listopada 35, 59-850 Świeradów-Zdrój
24	STOWARZYSZENIE IZERRIDERS	ul. Batorego 2A, 59-850 Świeradów-Zdrój
25	STOWARZYSZENIE IZERSKA LOKALNA ORGANIZACJA TURYSTYCZNA	ul. Sienkiewicza 1B, 59-850 Świeradów-Zdrój
26	STOWARZYSZENIE NA RZECZ BUDOWY, UTRZYMANIA I UDOSTĘPNIANIA KOLEI GONDOŁOWEJ STÓG IZERSKI W ŚWIERADOWIE ZDROJU	ul. Zdrojowa 14, 59-850 Świeradów-Zdrój
27	STOWARZYSZENIE NA RZECZ ZRÓWNOWAŻONEGO ROZWOJU GÓR IZERSKICH "FLINS"	ul. Kościuszki 8, 59-850 Świeradów-Zdrój
28	STOWARZYSZENIE SPICHLERZ	ul. KARDYNAŁA STEFANA WYSZYŃSKIEGO nr. 15, 59-850 Świeradów-Zdrój
29	TKKF OGNISKO "KWISA"	ul. Dworcowa 1, 59-850 Świeradów-Zdrój
30	UCZNIOWSKI KLUB SPORTOWY przy Miejskim Zespole Szkół w Świeradowie-Zdroju	ul. M. Skłodowskiej-Curie 2, 59-850 Świeradów-Zdrój
31	UCZNIOWSKI KLUB SPORTOWY przy Szkole Podstawowej nr 2 im. Jana Pawła II w Świeradowie – Zdroju	ul. Sanatoryjna 3, 59-850 Świeradów-Zdrój
32	ZWIĄZEK SYBIRAKÓW W ŚWIERADOWIE-ZDROJU	ul. 11 Listopada 35, 59-850 Świeradów-Zdrój
33	ZWIĄZEK ZAWODOWY PRACOWNIKÓW NADLEŚNICTWA ŚWIERADÓW	ul. 11 Listopada 1, 59-850 Świeradów-Zdrój

4. Inicjatywa lokalna i Budżet Obywatelski.

W 2025 roku nie został złożony żaden wniosek o realizację zadania publicznego w ramach inicjatywy lokalnej.

Jeśli chodzi o Budżet Obywatelski, to w budżecie na 2025 r. nie zostały zabezpieczone żadne środki na ten cel, dodatkowo w wyniku audytu wewnętrznego okazało się, że Gmina Świeradów-Zdrój nie posiada uchwały regulującej zasady funkcjonowania Budżetu Obywatelskiego.

Warto rozważyć podjęcie takiej uchwały przez Radę Miasta, ponieważ Budżet Obywatelski jest korzystnym narzędziem angażowania mieszkańców w życie lokalnej społeczności. Umożliwia im bezpośrednie zgłaszanie i wybieranie projektów, które odpowiadają na rzeczywiste potrzeby miasta i jego mieszkańców, na przykład dotyczących rekreacji, zieleni, infrastruktury, kultury lub integracji społecznej. Wprowadzenie budżetu obywatelskiego sprzyja wzrostowi aktywności obywatelskiej oraz budowaniu poczucia współodpowiedzialności za rozwój miasta. Mieszkańcy mają większy wpływ na sposób wydatkowania części środków publicznych, co wzmacnia przejrzystość działań samorządu i zaufanie do władz lokalnych. Dodatkowo realizacja wybranych projektów może poprawiać jakość życia, integrować społeczność oraz zachęcać mieszkańców do dalszego udziału w sprawach miasta.

XXIII. BEZPIECZEŃSTWO.

1. Ochotnicza Straż Pożarna.

Ochotnicza Straż Pożarna stanowi zabezpieczenie operacyjne dla drugiego co do wielkości miasta w powiecie lubańskim – Świeradów-Zdrój.

Średni czas dojazdu jednostek ratowniczo-gaśniczych z siedziby Komendy Państwowej Straży Pożarnej Lubań na teren Gminy Miejskiej Świeradów-Zdrój wynosi około 40 minut, odległość 38 km.

Decyzją nr 12/16 z dnia 31 maja 1995 r. Komendanta Głównego Państwowej Straży Pożarnej jednostka nasza włączona została do Krajowego Systemu Ratowniczo – Gaśniczego, włączona została również w strukturę Wojewódzkiego Odwołu Operacyjnego Kompani Gaśniczej Bolesławiec.

OSP Świeradów-Zdrój podejmuje działania i realizuje zadania w zakresie gaszenia pożarów, ratownictwa wodnego i lodowego ratownictwa wysokościowego, ratownictwa technicznego ratownictwa chemiczno-ekologicznego oraz zakresu pierwszej pomocy przedmedycznej.

1 stycznia 2025 r. weszła w życie ustawa z dnia 5 grudnia 2024 r. o ochronie ludności i obronie cywilnej (ustawa o OLiOC), która objęła szeroki zakres regulacji, integrując jednostki samorządu terytorialnego, administracji rządowej i służb ratowniczych, a także organizacje pozarządowe oraz samych obywateli, tworząc podstawy nowoczesnego systemu ochrony ludności przewidzianego do użycia w czasie pokoju i wojny. Przyjęte rozwiązania gwarantują kompleksowe podejście do ochrony ludności, obejmując zarówno obszar zarządzania kryzysowego, ratownictwa, jak i obronę cywilną realizowaną w trakcie stanu wojennego lub wojny.

Kluczowym założeniem planowanych działań jest precyzyjne określenie profilu operacyjnego jednostek Ochotniczych Straży Pożarnych, co umożliwi ich efektywne włączenie w realizację zadań z zakresu ochrony ludności i obrony cywilnej.

Zgodnie z nowymi wytycznymi wybrane jednostki OSP zostaną ukierunkowane na wykonywanie konkretnych zadań wzmacniających system bezpieczeństwa powszechnego. Strategia przewiduje m.in. przypisanie jednostkom odpowiedzialności za:

1. Pomoc w dostarczaniu lub przygotowaniu żywienia dla ludności.
2. Dostarczanie wody pitnej oraz wody do celów higieniczno-sanitarnych.
3. Pomoc w organizacji miejsc tymczasowego zakwaterowania.
4. Wsparcie działań z użyciem sprzętu logistycznego i inżynierskiego.
5. Pomoc medyczna oraz wsparcie polowych punktów medycznych.
6. Wsparcie informacyjne oraz alarmowanie ludności w miejscach pozbawionych usług cyfrowych.
7. Ewakuacja ludzi, zwierząt oraz dóbr kultury.
8. Organizacja i obsługa obiektów zbiorowej ochrony.
9. Poszukiwanie osób zaginionych oraz inne czynności pomocnicze dla działań ratowniczych.

Zadania 1,2,3,9 realizuje nasza jednostka.

1) Jednostka OSP KSRG posiada następujące samochody ratowniczo – gaśnicze oraz sprzęt przeznaczony do prowadzenia działań ratowniczych.

- a) **GCBA 5/32/SCANIA – rok produkcji 2007** – wyposażona w podstawowy sprzęt gaśniczy, sprzęt ratownictwa medycznego (zestaw PSP-R1 z deską ortopedyczną) 4 aparaty powietrzne, lekki zestaw do ratownictwa drogowego, pompę szlamową pompę pływającą o wydajności 1200 l/m, wentylator oddymiający, najaśnice, agregat prądotwórczy, zestaw cylin-



drów rozpierających do wyważania drzwi, sanie do ratownictwa lodowego, kombinezony do ratownictwa wodnego i lodowego, zestawy ABC, kamerę termowizyjną, detektor prądu przemiennego.

- b) **GBA 2,7/26,2 Mercedes Atego – rok produkcji 2011** – wyposażony w podstawowy sprzęt gaśniczy 4 aparaty powietrzne, 2 pompy szlamowe o wydajności 500 i 700 l/m, pompę pływającą NIAGARA o wydajności 1200 l/m, najaśnice, agregat prądotwórczy, kamerę termowizyjną, zestaw AED.
- c) **SLRd Ford Transit – rok produkcji 2005** – wyposażony w średni zestaw ratownictwa drogowego, sprzęt ratownictwa medycznego (zestaw PSP-R1 z deską ortopedyczną) + podstawowy zestaw do usuwania plam ropopochodnych, agregat wysokociśnieniowy z szybkim natarciem i zbiornikiem 100 l wody. Rozpieracz kolumnowy, defibrylator. Samochody ratowniczo-gaśnicze wyposażone są w środek pianotwórczy oraz sorbent do usuwania plam ropopochodnych.
- d) **Lekki samochód rozpoznania operacyjnego Ford Ranger rok produkcji 2022** wyposażony w zbiornik wodny 200 l, agregat wysokociśnieniowy z linia gaśniczą szybkiego natarcia 60 m, statek powietrzny dron, kamera termowizyjna oraz analizator zanieczyszczeń powietrza.
- e) **SH 18 Podnośnik STAR P- 183 rok produkcji 1987**, wyposażony w sprzęt zabezpieczający do prowadzenia działań.
- f) **SO – Samochód z napędem 4x4 Tata 464 XENON rok produkcji 2001** - przeznaczony do transportu sprzętu.

2) Zdarzenia na terenie powiatu w 2025 roku.

Działania ratowniczo-gaśnicze od początku roku w porównaniu z tym samym okresem w 2024 r.

Rok	Pożar				Razem	Miejscowe zagrożenia					Razem	Alarm fałszywy			Razem	Ogółem
	Mały	Średni	Duży	B. duży		Małe	Lokalne	Średnie	Duże	Gigant.		Złośliwy	wierze W dobrej	wywania Z instalacji		
2024	261	14	0	0	275	101	775	18	2	0	896	2	80	28	110	1 281
2025	228	8	2	0	238	63	517	8	0	0	588	2	96	47	145	971

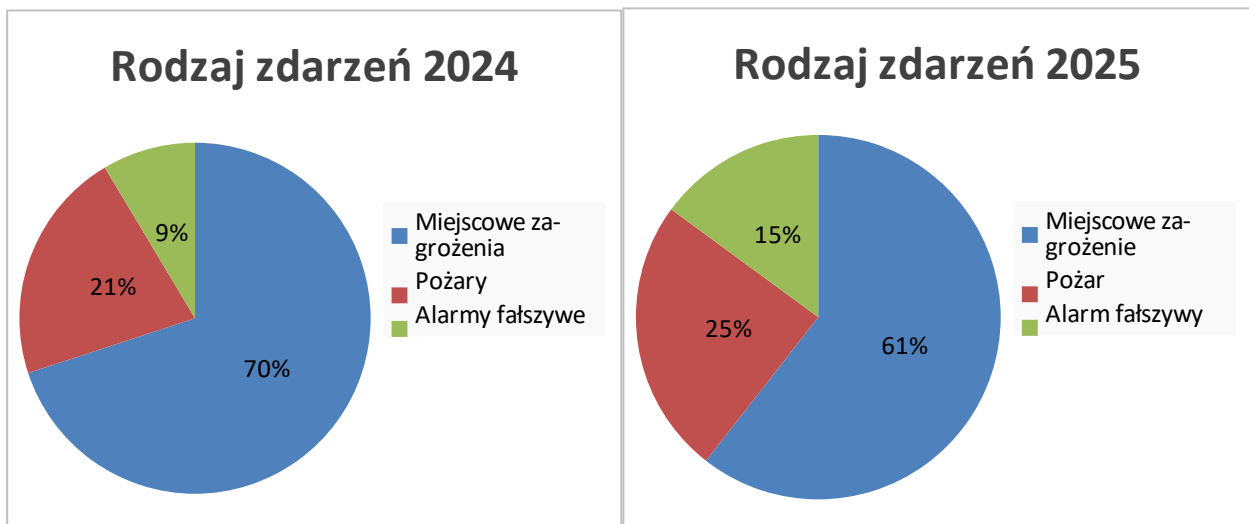

3) Zdarzenia w których realizowano medyczne działania ratownicze prowadzone przez strażaków JOP w odniesieniu do pozostałych zdarzeń.

Informacja z Działań Ratowniczo – Gaśniczych Jednostek OSP w roku 2025.

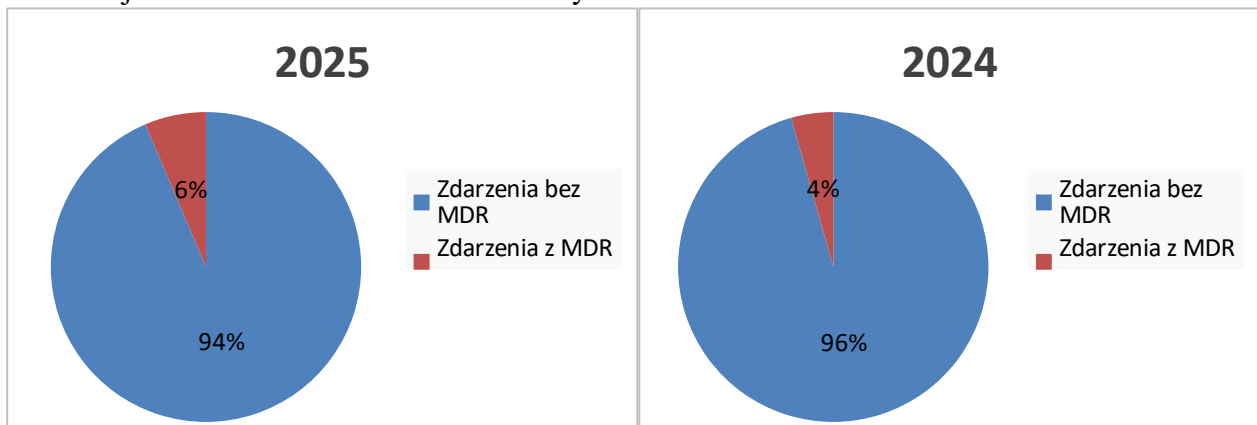

4) Działania wg gmin w 2025 r.

Lp.	Miasto/Gmina	RODZAJ ZDARZENIA							
		Ogółem zdarzeń		Pożary		Miejsc. zagrożenia		Alarmy fałszywe	
		rok		rok		rok		rok	
		2024	2025	2024	2025	2024	2025	2024	2025
1	Leśna	272	164	48	44	208	103	16	17
2	m. Lubań	333	305	86	78	215	187	32	40
3	Lubań	158	130	45	40	103	79	10	11
4	Olszyna	150	115	39	34	102	74	9	7
5	Platerówka	49	36	14	12	33	19	2	5
6	Siekierczyn	69	55	15	16	48	35	6	4
7	m. Świeradów-Zdrój	250	166	28	14	187	91	35	61
RAZEM:		1281	971	275	238	896	588	110	145
Spadek [%] do roku ubiegłego		-	-24,2 %	-	-13,5 %	-	-34,4 %	-	31,8 %

5) Straty w pożarach i miejscowych zdarzeniach w rozbiu na jednostkę podziału administracyjnego w 2025 r. (wartości szacunkowe dla celów statystycznych).

LP.	Podział administracyjny	POŻARY		MIEJSCOWE ZAGROŻENIA	
		straty [tys. zł]	mienie uratowane [tys. zł]	straty [tys. zł]	mienie uratowane [tys. zł]
1	Leśna	2479,1	896	157,8	0
2	m. Lubań	1057,1	10158	718,2	0
3	Lubań	573	1500	1226	60
4	Olszyna	375	2760	208,5	0
5	Platerówka	0	300	84	0
6	Siekierczyn	80	332	281,5	0
7	m. Świeradów-Zdrój	1219	2345	244,5	0
RAZEM:		5783,2	18291	2920,5	60

6) Wypadki z ludźmi podczas pożarów i miejscowych zagrożeń w rozbiciu na jednostkę podziału administracyjnego w 2025 r.

LP.	Podział administracyjny	OGÓŁEM		POŻARY		MIEJSCOWE ZAGROŻENIA	
		śmiertelne	ranni	śmiertelne	ranni	śmiertelne	ranni
1	Leśna	4	11	0	0	4	10
2	m. Lubań	8	25	0	1	8	24
3	Lubań	1	16	0	1	1	16
4	Olszyna	4	15	0	2	4	13
5	Platerówka	0	2	0	0	0	2
6	Siekierczyn	4	2	0	0	4	2
7	m. Świeradów-Zdrój	4	7	0	3	4	4
RAZEM:		25	78	0	7	25	71

7) Udział zastępów w działaniach ratowniczo – gaśniczych:

Lp.	Jednostka Ochrony Przeciwpożarowej	Ilość zdarzeń	Wartość [%] ogólnej ilości interwencji
1.	JRG Lubań	351	36 %
2.	JRG Lubań + OSP	327	33 %
3.	Jednostki OSP (bez udziału JRG)	304	31 %

8) OSP KSRG.

Lp.	Nazwa OSP	Pożary	Miejscowe zagrożenia	Alarmy fałszywe	Łącznie	Brak wyjazdu po zaalarmowaniu
1	Leśna	38	70	8	116	9
2	Olszyna	39	74	8	121	1
3	Pisarzowice	37	42	2	81	14
4	Platerówka	11	21	2	34	2
5	Pobiedna	17	12	5	34	4
6	Radostów	17	23	0	40	1
7	Siekierczyn	20	43	1	64	3
8	Świeradów Zdrój	15	92	58	165	0
Ogółem:		194	377	84	655	37

9) OSP niewłączone do KSRG.

Lp.	Nazwa OSP	Pożary	Miejscowe zagrożenia	Alarmy fałszywe	Łącznie	Brak wyjazdu po zaalarmowaniu
1	Grabiszycy	9	11	0	20	3
2	Henryków	8	12	1	21	7
3	Mściszów	3	5	0	8	1
4	Rudzica	3	5	0	8	1
5	Szyszkowa	6	6	1	13	1
6	Świecie	9	15	1	25	6
7	Włosień	4	4	3	11	2
8	Złotniki Lubańskie	6	5	2	13	4
Ogółem:		48	63	8	119	25

Ilość zdarzeń na terenie powiatu w roku 2025

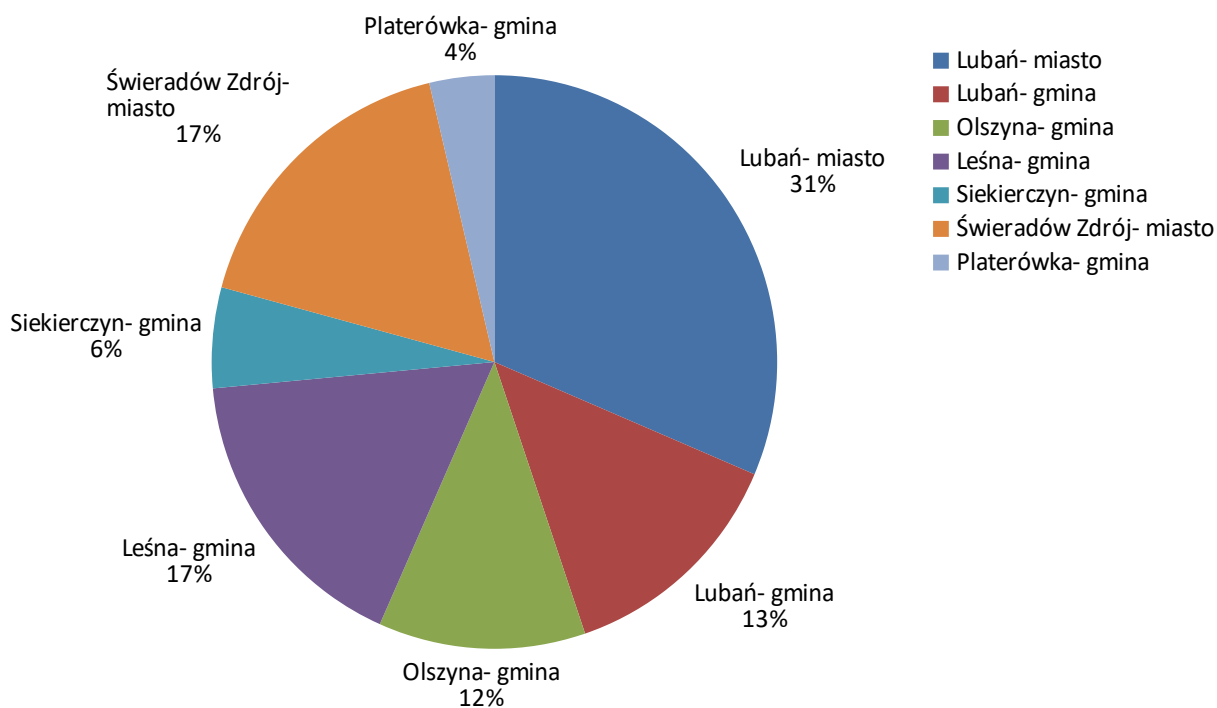

10) Udział Jednostki OSP w działaniach ratowniczo-gaśniczych w latach 2002 – 2025.

Rok	2002	2003	2004	2005	2006	2007	2008	2009	2010	2011	2012	2013	2014	2015
Pożary	24	43	20	26	17	19	20	29	51	60	37	16	43	58
Miejsco- we zagro- żenia	97	51	34	37	59	50	26	79	44	56	64	195	48	56
Alarm fałszywy	0	1	4	0	1	0	3	3	3	2	5	13	43	13
Ogółem	122	95	58	63	77	69	49	111	98	118	106	224	133	127

Rok	2016	2017	2018	2019	2020	2021	2022	2023	2024	2025
Pożary	26	26	55	38	34	19	32	19	29	15
MZ	61	61	79	69	77	71	45	73	159	92
AF	17	39	31	31	27	25	20	26	32	58
Ogółem	104	126	165	138	138	115	97	118	220	165

11) Dofinansowanie OSP 2025r.

W roku 2025 jednostki OSP KSRG otrzymały dofinansowanie w wysokości:

Dotacje zrealizowane za pośrednictwem KP PSP w Lubaniu. Dla jednostek włączonych do KSRG.				
Lp	Jednostka OSP	Dotacja (KSRG) "Zapew- nienie gotowości bojowej jednostki ochrony przeciw- pożarowej włączonej do kra- jowego systemu ratowniczo-gaśni- czego" [zł]	Dotacja (na obóz MDP) „Przygotowanie jedno- stek ochotniczych stra- ży pożarnych do dzia- łań ratowniczo-gaśni- czych" [zł]	Suma [zł]
1.	Leśna	11 019		11019
2.	Pobiedna	11 019		11019
3.	Pisarzowice	11 019		11019
4.	Olszyna	11 019		11019
5.	Platerówka	11 019		11019
6.	Siekierczyn	11 019	4240	15259
7.	Świeradów- Zdrój	11 019		11019
8.	Radostów	511 019		511019
Suma		588 152	4240	592392

Lp.	Jednostka OSP nie włączona do KSRG	Przygotowanie jednostek ochotniczych straży pożarnych do działań ratowniczo- gaśniczych [zł]
1.	Świecie	2 735
2.	Szyszkowa	2 735
3.	Henryków	2 735
4.	Złotniki	2 735
5.	Włosień	2 735
6.	Rudzica	2 735
7.	Grabiszycy	2 735
8.	Mściszów	2 735
Suma		21 880

12) Kontrole gotowości operacyjnej OSP za 2025 r.

W 2025 przeprowadzono 11 kontroli gotowości operacyjnej jednostek OSP. Nasza jednostka podczas kontroli uzyskała wynik b. dobry.

13) Ważne wydarzenia w 2025 r.

- a) Wojewódzkie ćwiczenia ratownicze modułu GFFFV pod kryptonimem „E.U.R.S”, przeprowadzone w dniach 3-5 czerwca 2025 r. na terenie gminy Świeradów-Zdrój. Celem ćwiczeń było ustalenie stopnia przygotowania modułu gaśniczego do gaszenia pożarów lasu przy pomocy pojazdów GFFFV „Wrocław” do działań ratowniczo-gaśniczych poza granicami kraju oraz zwalczanie skutków zdarzeń występujących podczas pożaru wielkopowierzchniowego lasu. Ponadto ćwiczenia mają na celu sprawdzenie stopnia przygotowania kompani logistycznej KL „Dolny Śląsk” do budowy obozowiska poza granicami kraju oraz zabezpieczenia logistycznego modułu.
- b) 13 września 2025 r. na Stadionie Sportowym w miejscowości Radostów odbyły się XI Powiatowe Zawody Sportowo – Pożarnicze Ochotniczych Straży Pożarnych powiatu lubańskiego.
 - I miejsce – OSP Radostów
 - II miejsce- OSP Henryków
 - III miejsce- OSP Siekierzyn
 - IV miejsce Świeradów-Zdrój
- c) W roku 2025 odbyły się dwa wyjazdy delegacji zagranicznej jednostek OSP i PSP: do Löbau w ramach projektu Eco- Energia w Akcji” w ramach programu operacyjnego: Program Współpracy INTERREG Polska-Saksonia 2021-2027 oraz drugi na warsztaty zespołów zarządzania kryzysowego w Libercu w ramach projektu „Transgraniczna wymiana informacji o zagrożeniach PL-CZ”
- d) Jednostka OSP Radostów pozyskała nowy samochód GBA 3/16/3,8 Volvo
 Jednostka OSP Leśna pozyskała używany samochód GCBA 8/50 RENAULT
 Komenda Powiatowa PSP w Lubaniu zakupiła nowe pojazdy :
 - Pojazd UTV Polaris, który zastąpi obecny pojazd typu quad.
 - Pojazd SCKw RENAULT HD005, który zastąpi wysłużonego SKw Star z 2003 r.
 - Pojazd SLKw MAN TGE 3.180 4x4, który zastąpi obecnego Peugeot Boxer
 - Pojazd SL Rr FORD Ranger.

2. Policja.

Poczucie bezpieczeństwa należy do podstawowych potrzeb każdego człowieka i ma decydujący wpływ na funkcjonowanie każdej społeczności. Dlatego ważnym elementem jest tworzenie narzędzi, które pozwolą na rzetelne i czytelne zidentyfikowanie oraz przedstawienie, w tym społeczności lokalnej, skali i rodzaju zagrożeń oraz instytucji współodpowiedzialnych za zapewnienie bezpieczeństwa i porządku publicznego.

Takim narzędziami są:

- 1) **Krajowa Mapa Zagrożeń Bezpieczeństwa**, która w głównej mierze opiera się na informacjach pozyskiwanych od społeczeństwa z wykorzystaniem platformy wymiany informacji. Pozyskane informacje są sprawdzone przez funkcjonariuszy w trakcie prowadzonego obchodu rejonów służbowych oraz pełnienia służby patrolowej. W 2025 roku w Krajowej Mapie Zagrożeń Bezpieczeństwa na terenie Gminy Miejskiej Świeradów-Zdrój odnotowano łącznie 30 zgłoszenia.

2025	Przekraczanie dozwolonej prędkości	5
	Niewłaściwa infrastruktura drogowa	6
	Spożywanie alkoholu w miejscach niedozwolonych	1
	Żebractwo	1
	Klusownictwo	
	Dziki wysypiska śmieci	4
	Używanie środków odurzających	
	Nielegalne rajdy samochodowe	2
	Zdarzenia drogowe z udziałem zwierząt leśnych	2
	Poruszanie się po terenach leśnych quadami	1
	Zła organizacja ruchu	1
	Nieceglana wycinka drzew	1
	Nieprawidłowe parkowanie	6
	Razem	30

- 2) **Moja Komenda**, to kolejne narzędzie, które zapewnia każdemu użytkownikowi szybki dostęp do informacji o adresach i numerach telefonów obiektów policyjnych oraz kontakt ze wszystkimi dzielnicowymi na terenie kraju. Aplikacja mobilna została przygotowana w ramach programu „Dzielnicowy bliżej nas” z myślą o osobach, które kontaktują się z Policją w sytuacjach innych, niż te bezpośrednio zagrażające życiu lub zdrowiu. „Dzielnicowy Bliżej Nas” to jeden z programów realizowany w celu zbudowania zaufania pomiędzy służbami, a obywatelami. Dzielnicowy bez wątpienia jest bardzo ważnym ogniwem łączącym Policję ze społeczeństwem, są to policjanci tzw. pierwszego kontaktu. Ich zadaniem jest podejmowanie wszelkich działań z zakresu zapewnienia bezpieczeństwa w swoim rejonie.

- 3) Liczba stwierdzonych przestępstw kryminalnych, w tym w 5 podstawowych kategoriach. W roku 2025 na terenie Gminy Miejskiej Świeradów-Zdrój odnotowano 27 przestępstw w 5 podstawowych kategoriach (bójka i pobicie, kradzież cudzej rzeczy, kradzież samochodu, kradzież z włamaniem, rozbój). W roku 2025 odnotowano łącznie 115 przestępstw kryminalnych w tym 27 przestępstw z pięciu podstawowych kategorii. W 2025 roku nie udało się ograniczyć liczby przestępstw pomimo podjętych działań takich jak kierowanie w godzinach nocnych dodatkowych patroli z terenu Gminy Leśna oraz ich dyslokowanie w rejony najbardziej zagrożone. Dzielnicowi w ramach programów priorytetowego prowadzili wzmożone działania celem ograniczenia przestępstw i wykroczeń w najbardziej newralgicznych miejscach swojego rejonu służbowego.

- 4) Bezpieczeństwo w ruchu drogowym na terenie Gminy Miejskiej Świeradów-Zdrój.

Liczba i przyczyny wypadków drogowych oraz liczba zabitych i rannych

Okres sprawozdawczy	Kategoria	PP Świeradów-Zdrój
2025	Liczba wypadków drogowych	3
	Przyczyny wypadków drogowych	Nieprawidłowe wymijanie – 1 Nieostrożne wejście na jezdnię z za pojazdu lub przeszkody – 1 Inne przyczyny – 1
	Liczba zabitych	1
	Liczba rannych	2

Liczba i przyczyny kolizji drogowych

Okres sprawozdawczy	Kategoria	PP Świeradów – Zdrój
2025	Liczba kolizji drogowych	46
	Przyczyny kolizji drogowych	1. Niedostosowanie prędkości do warunków ruchu – 6 2. Nieustąpienie pierwszeństwa przejazdu – 3 3. Nieprawidłowe wyprzedzanie – 1 4. Nieprawidłowe cofanie – 10 5. Inne przyczyny – 5 6. Obiekt, zwierze – 8 7. Nieprawidłowa zmiana pasa ruchu - 1 8. Omijanie – 9. Niezachowanie bezpiecznej odległości pomiędzy pojazdami - 8 10. Nieprawidłowe skręcanie – 1 11. Nieprawidłowe zatrzymanie i postój – 1 12. Nieprawidłowe wymijanie -

W roku 2025 na terenie działania PP Świeradów-Zdrój odnotowano 46 kolizje drogowe, Najczęstszą przyczyną kolizji w roku było nieprawidłowe cofanie

Liczba stwierdzonych przestępstw dot. kierowania pojazd. mechanicznymi w stanie nietrzeźwości

Okres sprawozdawczy	Kategoria przestępstw	PP Świeradów – Zdrój
2025	Kierowanie pojazdami mechanicznymi w stanie nietrzeźwości .	12

5. Działania profilaktyczne.

W 2025 roku podobnie jak w poprzednich latach dużą wagę przywiązywano do działań o charakterze profilaktycznym. Obok działań krajowych i wojewódzkich skierowanych na poprawę bezpieczeństwa w ruchu drogowym prowadzono systematyczne działania własne. Celem tych działań było podniesienie bezpieczeństwa na drogach Gminy Miejskiej Świeradów – Zdrój.

W omawianym okresie podejmowane były i są nadal podejmowane różne formy działań. Wobec wytypowanych grup uczestników ruchu drogowego, prowadzona jest tzw. profilaktyka bez-

pośrednio na drogach, ogólna profilaktyka w placówkach oświatowych, oraz za pomocą środków masowego przekazu. W celu ograniczenia wypadków drogowych i liczby ich ofiar Komenda Powiatowa Policji w Lubaniu prowadzi akcje własne oraz zlecone przez Wydział Ruchu Drogowego Komendy Wojewódzkiej Policji we Wrocławiu tj. : „Niechronieni uczestnicy ruchu drogowego” polegające na poprawie bezpieczeństwa ruchu drogowego wśród pieszych i rowerzystów, akcja „Prędkość” zmierzająca do poprawy bezpieczeństwa w ruchu drogowym poprzez ograniczenie liczby zdarzeń drogowych, których przyczyną jest nadmierna prędkość oraz akcja „Alkohol” zmierzająca do ograniczenia liczby zdarzeń drogowych, których sprawcami są nietrzeźwi kierujący. Policja prowadziła również wiele innych akcji jak: Alkohol i Narkotyki, Truck & Bus, Pasy, Kaskadowy pomiar prędkości, Bezpieczne Ferie i Wakacje, Bezpieczny weekend, Bezpieczna droga do szkoły, Kręci mnie bezpieczeństwo na stoku. Podczas ich realizacji funkcjonariusze dążyli do przeprowadzenia jak największej ilości kontroli pojazdów oraz zmniejszenia ilości nietrzeźwych kierujących, a także eliminacji pojazdów które były w złym stanie technicznym. Wszelkie podjęte działania prowadzone były w celu ograniczenia liczby zdarzeń drogowych i zapewnienia bezpieczeństwa uczestnikom ruchu drogowego.

6. Dzielnicowy policjant pierwszego kontaktu.

Teren Gminy Miejskiej Świeradów-Zdrój obsługiwany był przez trzech funkcjonariuszy Dzielnicowych oraz niecały rok przez jednego f-sza patrołowo – interwencyjnego.

W 2025 roku dzielnicowi zrealizowali 416 służb obchodowych, w trakcie których przeprowadzili 317 interwencji, 424 ustaleń i wywiadów dla Sądu, Prokuratury, Komornika, organów wojaskowych, innych jednostek oraz własnej jednostki Policji. Przeprowadził 10 spotkań ze społeczeństwem z mieszkańcami oraz uczniami. W głównej mierze w trakcie spotkań omawiana była tematyka związana z podnoszeniem świadomości lokalnej społeczności w zakresie metod jakimi posługują się sprawcy przestępstw. Ponadto w trakcie realizowanych służb zatrzymali oni 12 sprawców przestępstw na gorącym uczynku oraz 15 osób poszukiwanych.

Funkcjonariusz patrolo-interwencyjny brał udział między innymi w 47 interwencjach, zatrzymał 4 osoby na gorącym uczynku oraz zatrzymał dwie osoby poszukiwane.

Możliwość osobistego kontaktu z dzielnicowym.

Okres sprawozdawczy		PP Świeradów – Zdrój
2025	Możliwość osobistego kontaktu z dzielnicowym	<ol style="list-style-type: none"> 1. Kontakt telefoniczny (telefon służbowy komórkowy oraz stacjonarny) 2. Kontakt za pomocą e – mail 3. Kontakt osobisty w trakcie służby dzielnicowego. 4. W przypadku nieobecności dzielnicowego (urlop/ zwolnienie lekarskie/ dzień wolny) kontakt z Kierownikiem Posterunku, który w zależności o sytuacji wyznacza zastępstwo.

W roku 2025 osoby, które potrzebowały skontaktować się z dzielnicowym miały do dyspozycji 4 możliwości nawiązania z nim osobistego kontaktu tj. kontakt telefoniczny (telefon służbowy komórkowy oraz od niedawna stacjonarny), kontakt za pomocą e-mail, kontakt osobisty w trakcie służby dzielnicowego oraz w przypadku nieobecności dzielnicowego (urlop/ zwolnienie lekarskie/ dzień wolny) kontakt z kierownikiem Posterunku Policji w Świeradowie – Zdroju. Ponadto telefony komórkowe dzielnicowych wraz z ulicami dostępne są w aplikacji Moja Komenda oraz w miesięcznej bezpłatnej gazecie ukazującej się w Świeradowie – Zdroju t.j. Notatniku Świeradowskim.

Mieszkańcy często wykonują telefony do dyżurnego KPP w Lubaniu, który przekazuje dane kontaktowe do dzielnicowego lub Kierownika Posterunku.

7. Liczba ujawnionych wykroczeń przez policjantów jednostki Policji, w tym w szczególności dot. zakłócania porządku publicznego, spożywania alkoholu w miejscach niedozwolonych oraz w ruchu drogowym.

Okres sprawozdawczy	Kategoria wykroczeń		PP Świeradów-Zdrój
2025	Wykroczenia ujawnione przez policjantów ogółem		130
	w tym:	zakłócenia porządku publicznego	10
		spożywanie alkoholu w miejscach niedozwolonych	8
		stwarzanie zagrożenia w ruchu drogowym	

w tym:	zakłócenia porządku publicznego	11
	spożywanie alkoholu w miejscach niedozwolonych	6
	w ruchu drogowym	35
w tym:	zakłócenia porządku publicznego	9
	spożywanie alkoholu w miejscach niedozwolonych	2
	w ruchu drogowym	47

Liczba zarejestrowanych wykroczeń, dot. kradzieży mienia oraz uszkodzenia mienia

	Uszkodzenie mienia	(RSOW)	
	Uszkodzenie mienia	(RSOW)	

Okres sprawozdawczy	Kategoria wykroczeń	PP Świeradów – Zdrój
2025	Kradzież mienia	41 (RSOW)
	Uszkodzenie mienia	4 (RSOW)

8) Profilaktyka społeczna.

Komenda Powiatowa Policji w Lubaniu prowadzi szereg inicjatyw ukierunkowanych na poprawę bezpieczeństwa między innymi mieszkańców Gminy Miejskiej Świeradów – Zdrój poprzez realizowanie programów prewencyjnych. Policyjne programy prewencyjne, jako działania długofalowe, obejmują swoim zasięgiem również teren Świeradowa - Zdroju i realizowane są cyklicznie. Komenda Powiatowa Policji w Lubaniu brała udział w ogólnopolskich akcjach informacyjno - edukacyjnych „Bezpieczne Ferie” oraz „Bezpieczne Wakacje”. Celem tych akcji było zagwarantowanie bezpieczeństwa dzieci i młodzieży w miejscach wypoczynku oraz w ich codziennym otoczeniu, a także propagowanie właściwych zachowań, które mają wpływ na bezpieczeństwo dzieci i młodzieży w życiu codziennym.

Z dużym zaangażowaniem realizowano zadania w zakresie profilaktyki szeroko rozumianego bezpieczeństwa wśród dzieci, młodzieży oraz seniorów.

Działania profilaktyczne prowadzono także za pośrednictwem środków masowego przekazu oraz mediów społecznościowych. Zamieszczano na stronie internetowej Komendy Powiatowej Policji w Lubaniu oraz w mediach lokalnych komunikaty/informacje na temat bezpieczeństwa podczas zabaw na śniegu, lodzie, podczas podróży, oraz zabezpieczenia mienia na czas wyjazdu poza miejsce zamieszkania, a także bezpiecznym wypoczynku w miejscu zamieszkania.

Zarówno w porze dziennej, jak i nocnej, prowadzono także działania prewencyjne, ukierunkowane na bezpieczeństwo w szczególności dzieci i młodzieży.

W sezonie zimowym na terenie Świeradowa – Zdroju do służby dyslokowane są patrole narciarskie mające poprawić bezpieczeństwo na stoku jak również przez cały rok planowane są wspólne patrole z f-szami Republiki Czeskiej oraz z f-szami Straży Leśnej mające na celu poprawę bezpieczeństwa na terenach leśnych.

9) Stan etatowy.

Posterunek Policji Świeradowie – Zdroju został reaktywowany w dniu 01.02.2025 roku w miejsce istniejącego do pory Rewiru Dzielnicowych.

Na terenie posterunku poza Kierownikiem oraz służbą prewencyjną służbę pełni dwóch f-szy pionu kryminalnego oraz jeden funkcjonariusz zespołu prewencji zajmujący się sprawami o wykroczenia.

Na dzień dzisiejszy na terenie PP Świeradów – Zdrój jest jeden wakat.

10) Podsumowanie.

Kierunki pracy Komendy Powiatowej Policji w Lubaniu wynikają z analizy wyników osiągniętych w ubiegłym roku oraz rozpoznania bieżących i przyszłych zagrożeń. Pod uwagę brane są również uwagi i wnioski przedstawiane przez członków lokalnych społeczności, lokalnych samorządów, uczestników debat społecznych, jak również informacje uzyskiwane poprzez Krajową Mapę Zagrożeń Bezpieczeństwa. Wszystkie te informacje uwzględniane są i wykorzystywane przez policjantów w czasie codziennych służb oraz służą do określenia działań mających na celu zapewnienie mieszkańcom Świeradowa – Zdroju wysokiego poczucia bezpieczeństwa.

Zgodnie z głównym celem wynikającym z *Ustawy o Policji*, Policja przeznaczona jest do ochrony bezpieczeństwa ludzi oraz do utrzymania bezpieczeństwa i porządku publicznego. Głównymi kierunkami pracy Policji powinno być ograniczenie zagrożenia stania się ofiarą przestępstwa lub wykroczenia. Zatem z perspektywy Komendy Powiatowej Policji w Lubaniu największy nacisk będzie w dalszym ciągu kładziony na zwalczanie przestępczości pospolitej i zintensyfikowanie działań w celu jej ograniczania.

3. Straż Miejska

Straż Miejska w Świeradowie-Zdroju rozpoczęła działalność 01 kwietnia 2025 roku.

W budżecie miasta zabezpieczono środki na wynagrodzenia funkcjonariuszy, ich szkolenia oraz zakup samochodu, który ma wspomóc działania operacyjne.

Straż Miejska ma na celu przede wszystkim poprawę bezpieczeństwa i porządku publicznego w kurorcie. Do jej zadań należy m.in. kontrola parkowania, dbanie o czystość i porządek w przestrzeni publicznej oraz reagowanie na bieżące potrzeby mieszkańców i turystów. Formacja również wspiera inne służby w sytuacjach kryzysowych, co potwierdza jej udział w akcjach pomocowych.

Mieszkańcy i goście Świeradowa- Zdroju mogli zauważyć obecność strażników miejskich na ulicach miasta. W kurorcie pojawiły się także pierwsze parkometry.

Straż Miejska działa w strukturach Urzędu Miasta. Na koniec 2025 roku zatrudnionych było w pełnym etacie 3 osoby: komendant, naczelnik i strażnik miejski. Komendant i strażnik miejski posiadają wykształcenia średnie, natomiast naczelnik – wyższe. W okresie od 17 listopada do 18 grudnia 2025 roku, dwie osoby przeszły w Gdańsku szkolenie podstawowe Strażników Miejskich, zakończone pozytywnie zdaniem egzaminem.

Działalność Straży Miejskiej w 2025 roku obrazują poniższe tabele.

Ewidencja wyposażenia		
Lp.	Wyposażenie	Liczba
1	kajdanki zakładane na ręce	3
2	pałki służbowe	3
3	psy służbowe	0
4	chemiczne środki obezwładniające w postaci ręcznych miotaczy substancji obezwładniających	3
5	przedmioty przeznaczone do obezwładniania osób za pomocą energii elektrycznej	0
6	siatki obezwładniające	0
7	broń palna	0
8	środki techniczne służące do obserwowania i rejestrowania obrazu zdarzeń w miejscach publicznych	0
9	pojazdy	
	a) samochody (DACIA, rok prod. 2019- na wyposażeniu od 05.06.2025r.)	1
	b) motocykle	0
	c) motorowery	0
	d) rowery	0
10	konie	0

Ewidencja wyników działań straży gminnych (miejskich)								
Lp.	Rodzaj wykroczeń wartych w:	za-	Środki oddziaływania wychowawczego (art. 41 kw)	Grzywna nałożona w drodze mandatu karnego		Wnioski do sądu	Inny sposób zakończenia czynności (np. odstąpienie od skierowania wniosku o ukaranie, przekazanie sprawy innym organom)	Razem
				liczba	kwota			
1	Ustawie – Kodeks wykroczeń:							
a)	wykroczenia przeciwko porządkowi i spokojowi publicznemu		21					
b)	wykroczenia przeciwko instytucjom państwowym, samorządowym i społecznym							
c)	wykroczenia przeciwko bezpieczeństwu osób i mienia		52					
d)	wykroczenia przeciwko bezpieczeństwu i porządkowi w komunikacji		420					
e)	wykroczenia przeciwko osobie							
f)	wykroczenia przeciwko zdrowiu							
g)	wykroczenia przeciwko mieniu							
h)	wykroczenia przeciwko interesom konsumentów							

i)	wykroczenia przeciwko obyczajności publicznej	12					
j)	wykroczenia przeciwko urządzeniom użytku publicznego	7					
k)	szkodnictwo leśne, polne i ogrodowe	6					
2.	przepisach wprowadzających Kodeks pracy						
3.	ustawie o wychowaniu w trzeźwości i przeciwdziałaniu alkoholizmowi	12					
4.	ustawie o ochronie zdrowia przed następstwami używania tytoniu i wyrobów tytoniowych						
5.	ustawie o utrzymaniu czystości i porządku w gminach	30					
6.	ustawie o ochronie zwierząt	21					
7.	ustawie o odpadach	25					
8.	ustawie - Prawo ochrony środowiska	130					
9.	ustawie - Prawo o miarach						
10.	ustawie - Prawo wodne						
11.	ustawie o publicznym transporcie drogowym						
12.	ustawie o ochronie zabytków i opiece nad zabytkami	2					
13.	ustawa o ochronie zdrowia zwierząt oraz zwalczania chorób zakaźnych zwierząt	5					
14.	ustawie o ochronie przyrody	7					
15.	ustawie o recyklingu pojazdów wycofanych z eksploatacji						
16.	ustawie o lecznictwie uzdrowiskowym, uzdrowiskach i obszarach ochrony uzdrowiskowej oraz o gminach uzdrowiskowych	1					
17.	ustawie o zużytym sprzęcie elektrycznym i elektronicznym	1					
18.	ustawie o bateriach i akumulatorach						
19.	ustawie - Kodeks wyborczy						
20.	akty prawa miejscowego (przepisy porządkowe)	3					
21.	innych						
OGÓLEM							

Pozostałe wyniki działania		
Lp.	Pozostałe wyniki działania	Liczba
1	Pojazdy unieruchomione przez zastosowanie urządzenia do blokowania kół	0
2	Wydane dyspozycje usunięcia pojazdów, w tym:	0
	a) na podstawie art. 50a ustawy z dnia 20 czerwca 1997r. – Prawo o ruchu drogowym	
	b) na podstawie art. 130a ustawy z dnia 20 czerwca 1997r. – Prawo o ruchu drogowym	
	- pojazdy usunięte z drogi	
	- zastosowanie procedury wynikającej z art. 130a ust. 2a	
3	pojazdy odnalezione	0
4	osoby doprowadzone do izby wytrzeźwień lub miejsca zamieszkania	0
5	ujawnione przestępstwa	0
6	osoby ujęte i przekazane Policji	0
7	zabezpieczenie miejsca przestępstwa, katastrofy lub innego podobnego zdarzenia albo miejsca zagrożonego takim zdarzeniem	7
8	chronione obiekty komunalne i urządzenia użyteczności publicznej	10
9	konwojowanie dokumentów, przedmiotów wartościowych lub wartości pieniężnych na potrzeby gminy	15
10	kontrola osobista, przeglądanie zawartości podręcznych bagaży osoby	0
11	Przyjęte zgłoszenia od mieszkańców, dotyczące:	
	a) zakłócenia porządku publicznego i spokoju,	12
	b) zagrożeń w ruchu drogowym,	16
	c) ochrony środowiska i gospodarki odpadami,	14
	d) zagrożeń życia i zdrowia,	7
	e) zagrożeń pożarowych (katastrofy),	2
	f) awarii technicznych,	1
	g) zwierząt	15
	Pozostałe zgłoszenia:	20

4. Monitoring miejski i potrzeby w zakresie dalszej rozbudowy systemu

W 2024 roku w Świeradowie-Zdroju rozpoczęto realizację zadania z zakresu poprawy bezpieczeństwa publicznego, polegającego na budowie nowoczesnego systemu monitoringu miejskiego. Inwestycja była odpowiedzią na potrzeby związane z zapewnieniem większego poziomu bezpieczeństwa mieszkańców, kuracjuszy oraz turystów odwiedzających miasto.

W ramach pierwszego etapu systemem monitoringu objęto jedno z kluczowych skrzyżowań w mieście, tj. rejon ulic: Sienkiewicza, Grunwaldzkiej i 11 Listopada. Łącznie zainstalowano 7 kamer wysokiej rozdzielczości, w tym urządzenia wyposażone w funkcje detekcji zdarzeń, noktowizję oraz technologię automatycznego odczytu tablic rejestracyjnych (ANPR). Zastosowane rozwiązania umożliwiają skuteczniejsze identyfikowanie pojazdów związanych z incydentami oraz wspierają działania służb odpowiedzialnych za bezpieczeństwo i porządek publiczny.

System został zaprojektowany z możliwością dalszej rozbudowy i docelowo pozwala na podłączenie do 80 kamer. Założeniem przedsięwzięcia jest umożliwienie dostępu do obrazu zarówno Straży Miejskiej, jak i Policji, co może istotnie wspomagać działania prewencyjne, interwencyjne i operacyjne.

W 2025 roku działania w zakresie monitoringu koncentrowały się na analizie potrzeb oraz kierunków dalszego rozwoju systemu. W okresie sprawozdawczym nie realizowano kolejnego etapu inwestycyjnego ani nie zwiększono liczby funkcjonujących kamer. Potrzeba rozszerzenia monitoringu pozostaje jednak aktualna, w szczególności z uwagi na znaczenie systemu dla bezpieczeństwa

publicznego, przeciwdziałania aktom wandalizmu, poprawy porządku publicznego oraz wsparcia pracy służb.

Gmina posiada zidentyfikowane lokalizacje, w których w przyszłości zasadne byłoby zamontowanie dodatkowych kamer. Rozbudowa systemu powinna obejmować w szczególności:

- centrum Świeradowa-Zdroju oraz Czerniawy-Zdroju, w tym okolice Domów Zdrojowych, Parków Zdrojowych i deptaków;
- wjazdy do miasta;
- miejsca publiczne charakteryzujące się dużym natężeniem ruchu, w tym skrzyżowania oraz okolice szkół i przedszkoli;
- parkingi i wybrane osiedla mieszkaniowe;
- ścieżki rowerowe i tereny rekreacyjne.

Odrębnym zagadnieniem pozostaje możliwość objęcia monitoringiem ulicy Zdrojowej, stanowiącej jedną z najważniejszych i najbardziej uczęszczanych przestrzeni miejskich. Uruchomienie systemu monitoringu w tym rejonie wiązałoby się z koniecznością poniesienia bardzo wysokich nakładów finansowych, wynikających m.in. z uwarunkowań technicznych oraz potrzeby zapewnienia odpowiedniej infrastruktury do przesyłu danych i zasilania urządzeń. Z tego względu ewentualna realizacja tego zakresu wymaga szczegółowej analizy kosztów, oczekiwanych efektów oraz oceny zasadności ekonomicznej przedsięwzięcia.

Dalsza rozbudowa monitoringu miejskiego pozostaje jednym z możliwych kierunków działań służących poprawie bezpieczeństwa w Świeradowie-Zdroju. Jej realizacja powinna następować etapowo, przy uwzględnieniu rzeczywistych potrzeb, możliwości finansowych Gminy oraz dostępności rozwiązań pozwalających na osiągnięcie optymalnego efektu w relacji do ponoszonych kosztów.

XXIV. DEBATA NAD RAPORTEM – PRZYDATNE INFORMACJE

Szanowni Państwo

Raport o stanie gminy przedstawiany jest co roku do 31 maja organowi stanowiącemu. Obowiązkowe elementy raportu to: podsumowanie działalności Burmistrza Miasta w roku poprzednim, w szczególności realizację polityk, programów i strategii, uchwał Rady Miasta i budżetu obywatelskiego w przypadku, gdy on występuje. Rada Miasta rozpatruje raport podczas sesji, na której podejmowana jest uchwała Rady Miasta w sprawie udzielenia bądź nieudzielenia absolutorium Burmistrzowi Miasta. Raport rozpatrywany jest w pierwszej kolejności. Nad przedstawionym raportem przeprowadza się debatę.

W debacie nad raportem o stanie gminy radni zabierają głos bez ograniczeń. W debacie nad raportem o stanie gminy zabierać głos mogą również mieszkańcy. Mieszkaniec Świeradowa -Zdroju, który chciałby zabrać głos w debacie, składa do Przewodniczącego Rady Miasta pisemne zgłoszenie poparte podpisami co najmniej 20 osób. Zgłoszenie składa się najpóźniej w dniu poprzedzającym dzień, na który zwołana została sesja Rady Miasta, podczas której ma być przedstawiony raport o stanie gminy. Mieszkańcy są dopuszczani do głosu według kolejności otrzymania przez Przewodniczącego Rady Miasta zgłoszenia. Liczba mieszkańców mogących zabrać głos w debacie wynosi 15 osób.

To kolejna tego typu publikacja przygotowana zgodnie z wprowadzoną w 2018 roku nowelizacją ustawy o samorządzie gminnym. Coroczne publikowanie raportu daje możliwość uzyskania w jednym dokumencie pełnego spektrum działań podejmowanych na rzecz rozwoju naszej gminy. Raport skierowany jest przede wszystkim do radnych, mieszkańców naszej gminy jak również potencjalnych inwestorów. Raport obejmuje opisanie i podsumowanie działalności Burmistrza Miasta w roku poprzednim. Podstawą opracowania raportu są dokumenty sporządzone przez pracowników Urzędu Miasta oraz jednostki organizacyjne gminy.